

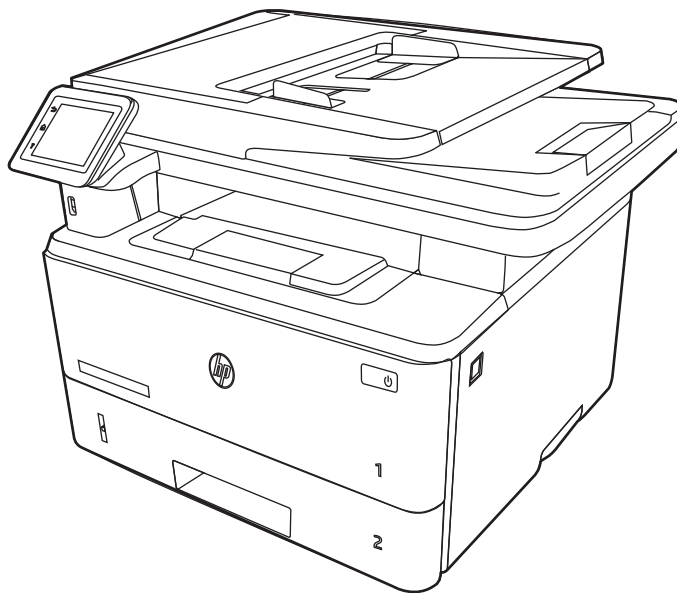

HP LaserJet Pro MFP 4101
HP LaserJet Pro MFP 4102

Uživatelská příručka



www.hp.com/support/ljmfp4101-4104plus



HP LaserJet Pro MFP 4101, 4102 Plus - Uživatelská příručka

SOUHRN

Tato příručka obsahuje informace o konfiguraci, použití, záruce, bezpečnosti a provozním prostředí.

Právní informace

Copyright a licence

© Copyright 2022 HP Development Company, L.P.

Kopírování, úpravy nebo překlad bez předchozího písemného souhlasu jsou zakázány, s výjimkou oprávnění vyplývajících z autorského zákona.

Informace zde uvedené mohou být změněny bez předchozího oznámení.

Jediné záruky na výrobky HP a služby jsou uvedeny ve výslovných prohlášeních o záruce dodaných s těmito výrobky a službami. Žádné informace uvedené zde nelze považovat za vyjádření dodatečné záruky. Společnost HP není odpovědná za zde obsažené technické nebo vydavatelské chyby či opomenutí.

Edition 1, 04/2022

Ochranné známky

Adobe®, Adobe Photoshop®, Acrobat® a PostScript® jsou ochranné známky společnosti Adobe Systems Incorporated.

Apple a logo Apple jsou ochranné známky společnosti Apple Inc. registrované v USA a dalších zemích/oblastech.

macOS je ochranná známka společnosti Apple Inc. registrovaná v USA a dalších zemích/oblastech.

AirPrint je ochranná známka společnosti Apple Inc. registrovaná v USA a dalších zemích/oblastech.

Google™ je ochranná známka společnosti Google Inc.

Microsoft®, Windows® a Windows Server® jsou registrované ochranné známky společnosti Microsoft Corporation v USA.

UNIX® je registrovaná ochranná známka společnosti The Open Group.

Obsah

1 Přehled tiskárny	1
Varovné ikony	1
Nebezpečí zasažení elektrickým proudem.....	2
Licence Open source	2
Pohledy na tiskárnu	2
Přední pohled na tiskárnu	2
Zadní pohled na tiskárnu	3
Pohled na ovládací panel	4
Technické parametry tiskárny	7
Technické údaje	7
Podporované operační systémy	9
Řešení mobilního tisku	10
Rozměry tiskárny	11
Spotřeba energie.....	13
Elektrické specifikace	13
Hlučnost	13
Rozsah provozního prostředí	14
Nastavení hardwaru tiskárny a instalace softwaru.....	14
2 Zásobníky papíru	15
Vložení papíru do zásobníku 1 (víceúčelový zásobník).....	15
Vložte papír do zásobníku 1.....	15
Zásobník 1 - orientace papíru	18
Vložení papíru do zásobníku 2	19
Vložení papíru do zásobníku 2.....	19
Zásobník 2 - orientace papíru	21
Vložení papíru do zásobníku 3 (volitelné příslušenství).....	22
Vložení papíru do zásobníku 3.....	22
Zásobník 3 - orientace papíru	24
Vkládání a tisk obálek	25
Úvod.....	25
Tisk obálek	26
Orientace obálky.....	26
3 Spotřební materiál, příslušenství a díly.....	27
Objednávka spotřebního materiálu, příslušenství a dílů.....	27
Objednávání	27
Spotřební materiál a příslušenství.....	27
Díly pro samoobslužnou opravu zákazníkem.....	28
Dynamické zabezpečení	29

Konfigurace nastavení spotřebního materiálu pro ochranu tonerových kazet HP	29
Úvod.....	29
Povolení nebo zakázání funkce Zásady kontroly původu kazet.....	30
Povolení nebo zakázání funkce ochrany kazet.....	32
Výměna tonerových kazet.....	34
Informace o tonerové kazetě	34
Vyjmutí a vložení kazety zpět.....	35
4 Tisk.....	40
Tiskové úlohy (Windows).....	40
Tisk (Windows)	40
Automatický tisk na obě strany (Windows).....	41
Ruční oboustranný tisk (Windows).....	41
Tisk více stránek na list (Windows)	41
Výběr typu papíru (Windows).....	42
Další tiskové úlohy.....	42
Tiskové úlohy (macOS).....	43
Postup tisku (systém macOS).....	43
Automatický oboustranný tisk (macOS).....	43
Ruční oboustranný tisk (macOS).....	44
Tisk více stránek na list (macOS)	44
Výběr typu papíru (macOS).....	44
Další tiskové úlohy.....	45
Uložení tiskových úloh v tiskárně pro pozdější nebo osobní tisk.....	45
Úvod.....	45
Než začnete	45
Nastavení ukládání úloh.....	46
Zakázání nebo povolení funkce ukládání úloh.....	47
Vytvoření uložené úlohy (Windows).....	47
Vytvoření uložené úlohy (macOS).....	48
Tisk uložené úlohy	49
Odstranění uložené úlohy.....	50
Informace odesílané do tiskárny pro účely evidence úloh.....	50
Mobilní tisk	50
Úvod.....	50
Tisk pomocí funkce Wi-Fi Direct (pouze bezdrátové modely).....	50
HP ePrint prostřednictvím e-mailu	52
AirPrint.....	52
Tisk integrovaný do systému Android.....	53
Tisk z jednotky USB flash	53
Úvod.....	53
Tisk dokumentů z jednotky USB.....	53
5 Kopie.....	55
Vytvoření kopie	55
Oboustranné kopírování (duplexní)	55
Automatické oboustranné kopírování	56

Ruční oboustranné kopírování.....	56
Kopírování identifikační karty	57
Další úlohy kopírování	57
6 Scan (Skenování).....	58
Skenování pomocí softwaru Skenování HP (Windows).....	58
Skenování pomocí softwaru HP Easy Scan (macOS).....	58
Nastavení skenování do e-mailu	59
Úvod.....	59
Než začnete	59
Způsob 1: Použití Průvodce nastavením skenování do e-mailu (Windows).....	59
Způsob 2: Nastavení funkce Skenování do e-mailu prostřednictvím integrovaného webového serveru HP	61
Nastavení skenování do síťové složky	62
Úvod.....	62
Než začnete	62
Způsob 1: Použití Průvodce nastavením skenování do síťové složky (Windows).....	62
Způsob 2: Nastavení funkce skenování do síťové složky pomocí integrovaného webového serveru HP	64
Nastavení skenování na jednotku SharePoint	65
Krok 1: Přístup k integrovanému webovému serveru HP (EWS).....	65
Krok 2: Nastavení skenování na jednotku SharePoint	66
Nastavení skenování do počítače (Windows).....	66
Povolit skenování do počítače (Windows).....	66
Skenování na jednotku USB flash	67
Skenování do e-mailu	67
Skenování do síťové složky	68
Skenování na server SharePoint	68
Skenování do počítače (Windows).....	69
Další úlohy skenování.....	69
7 Fax.....	71
Připojení a konfigurace tiskárny pro faxování	71
Připojení tiskárny k telefonní lince	71
Konfigurace tiskárny pro faxování.....	72
Odeslání faxu	75
Odeslání faxu ručně z ovládacího panelu tiskárny	75
Faxování ze skleněné desky skeneru	76
Faxování z podavače dokumentů	76
Naplánování pozdějšího odeslání faxu	77
Použití položek telefonního seznamu.....	78
Odeslání faxu ze softwaru (Windows)	78
Odeslání faxu z aplikace jiného výrobce, například z aplikace Microsoft Word	79
Vytváření, úprava a odstranění položek telefonního seznamu.....	79
Vytváření a úpravy jednotlivých položek telefonního seznamu.....	79

Vytváření a úpravy položek telefonního seznamu skupiny	79
Odstranění položek z telefonního seznamu.....	80
Opakovaný tisk přijatého faxu z paměti tiskárny	80
Další úlohy faxování.....	81
8 Správa tiskárny	82
Použití aplikací Webových služeb HP	82
Změna typu připojení tiskárny (Windows).....	82
Pokročilá konfigurace prostřednictvím integrovaného webového serveru HP a Domovské stránky tiskárny (EWS).....	83
Způsob 1: Spuštění integrovaného webového serveru HP (EWS) ze softwaru	83
Druhá metoda: Spuštění integrovaného webového serveru HP (EWS) z webového prohlížeče	83
Konfigurace nastavení sítě IP	85
Úvod.....	85
Zřeknutí se záruk při sdílení tiskárny	85
Zobrazení nebo změna nastavení sítě	86
Přejmenování tiskárny v síti.....	86
Ruční konfigurace parametrů TCP/IP IPv4 pomocí ovládacího panelu.....	86
Nastavení rychlosti připojení a duplexu	87
Funkce zabezpečení tiskárny.....	88
Úvod.....	88
Přiřazení nebo změna systémového hesla pomocí integrovaného webového serveru.....	88
Nastavení úspory energie	88
Úvod.....	88
Tisk v režimu EconoMode	89
Nastavení režimu spánku	89
Nastavení režimu vypnutí	89
Nastavení Zakázat vypnutí	90
HP Web Jetadmin.....	90
Aktualizace firmwaru	90
Způsob 1: Aktualizace firmwaru z ovládacího panelu	90
Způsob 2: Aktualizace firmwaru pomocí nástroje pro aktualizaci tiskárny HP	91
9 Řešení problémů	92
Zákaznická podpora	92
Systém nápovědy na ovládacím panelu	92
Obnovení výchozích nastavení z výroby	93
Na ovládacím panelu tiskárny se zobrazí zpráva „Dochází kazeta“ nebo „Kazeta je téměř prázdná“	93
Změna nastavení „Téměř prázdné“	94
Objednání spotřebního materiálu	95
Tiskárna nepodává papír nebo dochází k chybám	95
Úvod.....	95
Tiskárna podává více listů papíru	95
Tiskárna nepodává papír	97
Uváznutí papíru, podavač mačká papír, nebo podává více listů papíru	99

Odstranění uvíznutého papíru.....	100
Dochází k častému nebo opakujícímu se uvíznutí papíru?	100
Místa uvíznutí papíru	101
31.13 Chyba uvíznutí v podavači dokumentů.....	102
13.02 Chyba uvíznutí v zásobníku 1.....	105
13.03 Chyba uvíznutí v zásobníku 2.....	110
13.04 Chyba uvíznutí v zásobníku 3	116
13.08, 13.09 Chyba uvíznutí v tonerové kazetě nebo oblasti fixační jednotky.....	121
13.10, 13.11, 13.13 Chyba uvíznutí ve výstupní přihrádce.....	125
13.14, 13.15 Chyba uvíznutí v duplexní jednotce	129
Řešení problémů s kvalitou tisku	132
Úvod.....	132
Řešení potíží s kvalitou tisku	133
Řešení vad obrazu.....	139
Zlepšení kvality kopírovaného a skenovaného obrazu.....	146
Úvod.....	146
Kontrola nečistot na skenovací ploše skeneru	146
Kontrola nastavení papíru	147
Kontrola nastavení úpravy obrazu	147
Optimalizace pro text nebo obrázky.....	147
Kontrola nastavení rozlišení skeneru a barev na počítači	148
Kopírování od okraje k okraji	149
Čištění podávacích válečků a oddělovací podložky podavače dokumentů.....	149
Zlepšení kvality faxového obrazu.....	151
Úvod.....	151
Kontrola nečistot na skenovací ploše skeneru	151
Kontrola nastavení rozlišení odesílaného faxu	151
Změna nastavení režimu oprav chyb.....	152
Odeslání na jiný fax	152
Kontrola faxu odesílatele	152
Řešení potíží s kabelovou sítí.....	152
Úvod.....	152
Špatné fyzické připojení.....	152
Počítač používá nesprávnou IP adresu tiskárny.....	153
Počítač nekomunikuje s tiskárnou.....	153
Tiskárna používá nesprávný odkaz a nastavení duplexní sítě	154
Nové softwarové aplikace mohou způsobovat problémy s kompatibilitou	154
Počítač nebo pracovní stanice mohou být nesprávně nastaveny.....	154
Tiskárna je zakázána nebo jsou ostatní nastavení sítě nesprávná	154
Řešení potíží s bezdrátovou sítí	154
Úvod.....	154
Kontrolní seznam bezdrátové konektivity	154
Tiskárna po dokončení bezdrátové konfigurace netiskne.....	155
Tiskárna netiskne a počítač má nainstalovanou bránu firewall třetí strany.....	155
Bezdrátové připojení po přesunutí bezdrátového směrovače nebo tiskárny nefunguje	155
K bezdrátové tiskárně nelze připojit více počítačů.....	156
Bezdrátová tiskárna přestává při připojení k síti VPN komunikovat	156

Síť není uvedena v seznamu bezdrátových sítí.....	156
Bezdrátová síť nefunguje.....	156
Provedení diagnostického testu bezdrátové sítě.....	157
Redukce rušení v bezdrátové síti.....	157
Řešení problémů s faxem.....	157
Úvod.....	157
Kontrolní seznam před řešením potíží.....	157
Řešení obecných problémů s faxem.....	159
Dodatek A Servis a podpora.....	161
Prohlášení o omezené záruce společnosti HP.....	161
Velká Británie, Irsko a Malta	162
Rakousko, Belgie, Německo a Lucembursko	163
Belgie, Francie a Lucembursko.....	163
Itálie	164
Španělsko.....	165
Dánsko.....	165
Norsko.....	165
Švédsko	166
Portugalsko	166
Řecko a Kypr.....	166
Maďarsko.....	167
Česká republika	167
Slovensko	167
Polsko	168
Bulharsko.....	168
Rumunsko.....	168
Belgie a Nizozemsko	169
Finsko	169
Slovinsko.....	169
Chorvatsko.....	170
Lotyšsko.....	170
Litva.....	170
Estonsko	170
Rusko	171
Záruka HP Premium Protection Warranty: Prohlášení o omezené záruce na tonerovou kazetu LaserJet	171
Prohlášení o omezené záruce ke spotřebnímu materiálu s dlouhou životností a k sadě pro údržbu.....	171
Zásady společnosti HP týkající se neoriginálního spotřebního materiálu.....	172
Webové stránky společnosti HP proti padělání.....	172
Data uložená na tonerové kazetě.....	173
Licenční smlouva s konc. uživatelem	173
Oprava provedená zákazníkem – záruční servis	177
Zákaznická podpora	178
Dodatek B Program správy ekologických produktů	179
Ochrana životního prostředí.....	179

Výroba ozónu	179
Spotřeba energie	179
Spotřeba toneru	179
Použití papíru	180
Plast	180
Tiskové spotřební materiály HP LaserJet	180
Papír	180
Omezení materiálů.....	180
Informace o bateriích.....	180
Likvidace vyřazených zařízení uživatelem (EU, Spojené království a Indie).....	181
Recyklace elektronického hardwaru	181
Informace o recyklaci hardwaru v Brazílii	182
WEEE (Turecko).....	182
Chemické látky	182
Údaje o výkonu výrobku podle nařízení Komise Evropské unie č. 1275/2008 a příslušné zákonné požadavky Spojeného království.....	182
Ekologické informace SEPA Ecolabel (Čína).....	182
Směrnice pro implementaci štítku China Energy Label pro tiskárnu, fax a kopírku.....	183
Prohlášení o omezení používání nebezpečných látek (Indie).....	183
Tabulka materiálu (Čína).....	184
Bezpečnostní listy (MSDS) spotřebního materiálu	184
EPEAT	185
Tabulka materiálů (Tchaj-wan).....	186
Další informace	187
Dodatek C Informace o předpisech	188
Směrnice a předpisy.....	188
Kontrolní identifikační čísla modelu.....	188
Regulační oznámení Evropské unie a Spojeného království.....	188
Předpisy FCC	189
Kanada - Prohlášení o souladu s kanadskými průmyslovými standardy ICES-003.....	189
Prohlášení VCCI (Japonsko).....	189
Pokyny pro napájecí kabel.....	189
Prohlášení o napájecím kabelu (Japonsko)	190
Bezpečnost laseru.....	190
Prohlášení o laseru pro Finsko.....	190
Prohlášení pro Skandinávii (Dánsko, Finsko, Norsko, Švédsko)	191
Prohlášení o udělení značky GS (Německo).....	191
EAC (Eurasian Conformity) (Arménie, Bělorusko, Kazachstán, Kyrgystán, Rusko).....	192
Prohlášení o funkci přímého tisku prostřednictvím portu USB s certifikací BSMI pro Tchaj-wan.....	192
Stabilita produktu	193
Prohlášení pro telekomunikaci (fax).....	193

Prohlášení o faxovém kabelu.....	193
Prohlášení EU pro provoz telekomunikačních zařízení.....	193
Prohlášení New Zealand Telecom	193
Další prohlášení FCC pro telekomunikační zařízení (USA).....	194
Zákon na ochranu zákazníků telefonních společností (USA).....	194
Požadavky Industry Canada CS-03	194
Symbol společnosti Japan Telecom.....	196
Bělorusko.....	196
Prohlášení k bezdrátovému připojení.....	196
Oznámení o evropských předpisech.....	196
Prohlášení o dodržování předpisu FCC - USA.....	196
Prohlášení pro Austrálii	197
Brazílie: (portugalština).....	197
Prohlášení pro Kanadu.....	197
Produkty s 5GHz provozem podle ministerstva průmyslu Kanady.....	197
Vystavení rádiovým frekvencím (Kanada).....	197
Upozornění o předpisech v Evropské unii.....	198
Čínské prohlášení o bezdrátovém připojení CMIIT.....	198
Oznámení pro použití v Japonsku	198
Oznámení pro použití v Rusku.....	198
Prohlášení pro Mexiko	198
Prohlášení pro Tchaj-wan	198
Prohlášení NCC pro Tchaj-wan	198
Prohlášení pro Koreu	199
Prohlášení o bezdrátovém připojení pro Thajsko	199
Prohlášení ke čtečce RFID / technologii NFC.....	199
Prohlášení k zařízení s krátkým dosahem - Čína.....	199

Rejstřík	200
----------------	-----

1 Přehled tiskárny

Zjištění umístění funkcí na tiskárně, fyzické a technické specifikace tiskárny a umístění informací o nastavení.

Následující informace jsou platné v okamžiku vydání dokumentu. Aktuální informace viz www.hp.com/support/ljmfp4101-4104plus

Další informace

Kompletní podpora společnosti HP pro tiskárnu zahrnuje následující informace:

- Instalace a konfigurace
- Osvojování a používání
- Řešení problémů
- Stažení aktualizací softwaru a firmwaru
- Účast ve fórech podpory
- Vyhledání informací o záruce a předpisech

Varovné ikony

Pokud na tiskárně HP uvidíte varovnou ikonu, jak je uvedeno v definicích ikon, buďte opatrní.

Obrázek 1-1 Upozornění: Úraz elektrickým proudem



Obrázek 1-2 Upozornění: Horký povrch



Obrázek 1-3 Upozornění: Udržujte části těla mimo dosah pohyblivých částí



Obrázek 1-4 Upozornění: V blízkosti jsou ostré hrany



Obrázek 1-5 Varování



Nebezpečí zasažení elektrickým proudem

Přečtěte si tyto důležité bezpečnostní informace.

- Přečtěte si a pochopte tato prohlášení o bezpečnosti, aby nehrozilo zasažení elektrickým proudem.
- Při použití tohoto produktu vždy postupujte podle základních bezpečnostních opatření, abyste snížili riziko zranění v důsledku požáru nebo elektrického výboje.
- Je třeba, abyste si přečetli všechny pokyny v uživatelské příručce a porozuměli jim.
- Řiďte se všemi upozorněními a pokyny vyznačenými na produktu.
- Produkt lze zapojit jedině do uzemněné elektrické zásuvky, která slouží jako zdroj napájení. Pokud nevíte, zda je zásuvka uzemněná, požádejte o radu odborného elektrikáře.
- Nedotýkejte se kontaktů v žádných zásuvkách, které produkt obsahuje. Poškozené kabely ihned vyměňte.
- Před čištěním tento produkt vypojte ze zásuvek ve zdi.
- Tento produkt neinstalujte ani nepoužívejte v blízkosti vody nebo v případě, že jste mokří.
- Produkt nainstalujte pevně na stabilní povrch.
- Produkt nainstalujte na chráněném místě tak, aby nikdo nemohl šlápnout na napájecí kabel nebo o něj zakopnout.

Licence Open source

Některé produkty HP používají open source software.

Informace o softwaru open source použitém v této tiskárně najdete na stránce www.hp.com/software/opensource.

Pohledy na tiskárnu

Identifikujte konkrétní části tiskárny a ovládacího panelu.

Přední pohled na tiskárnu

Popis částí na přední straně tiskárny.

Obrázek 1-6 Přední pohled na tiskárnu

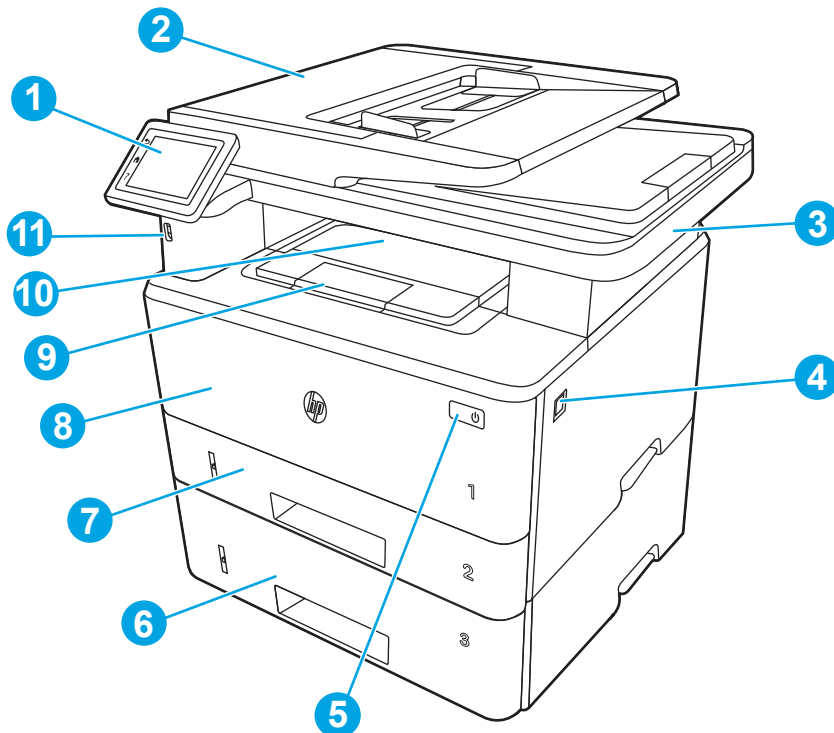

Číslo	Popis
1	Ovládací panel (možnost vyklopit pro pohodlnější použití)
2	Podavač dokumentů
3	Skener
4	Tlačítko uvolnění předních dvířek (přístup ke kazetě s tonerem)
5	Tlačítko zapnout/vypnout
6	Zásobník 3 (volitelný)
7	Zásobník 2
8	Zásobník 1 / Přední dvířka (přístup k tonerové kazetě)
9	Nástavec výstupní přihrádky
10	Výstupní přihrádka
11	Port pro jednotku USB (tisk a skenování bez použití počítače)

Zadní pohled na tiskárnu

Popis částí na zadní straně tiskárny.

Obrázek 1-7 Zadní pohled na tiskárnu

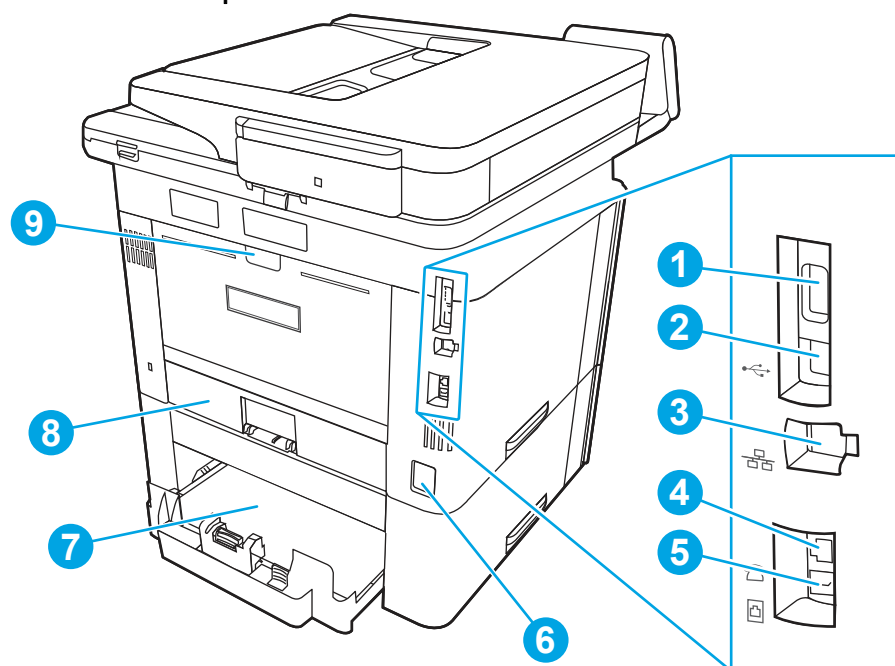

Číslo	Popis
1	Port USB (pro ukládání úloh a soukromý tisk) POZNÁMKA: Tento port by měl zůstat zakrytý, pokud se nepoužívá.
2	Port rozhraní USB
3	Port sítě Ethernet
4	Konektor „line out“ telefonní linky pro připojení dalšího telefonu, záznamníku či jiného zařízení POZNÁMKA: Tento port by měl zůstat zakrytý, pokud se nepoužívá.
5	Konektor „line in“ pro připojení telefonní linky pro fax k tiskárně
6	Přípojka pro napájení
7	Zásobník 3 (volitelný) POZNÁMKA: Když je vložen papír formátu Legal nebo A4, zásobník 3 vyčnívá.
8	Protiprachový kryt pro zásobník 2 POZNÁMKA: Když je vložen papír formátu Legal nebo A4, protiprachový kryt se vykllopí nahoru.
9	Zadní dvířka (zajišťují přístup pro odstraňování uvíznutých médií)

Pohled na ovládací panel

Popis tlačítek a funkcí na dotykovém ovládacím panelu.

Domovská obrazovka nabízí přístup k funkcím tiskárny a indikuje její aktuální stav.

Na domovskou obrazovku se můžete kdykoli vrátit stisknutím tlačítka Domů na levé straně ovládacího panelu tiskárny nebo stisknutím tlačítka Domů nacházejícího se v levém horním rohu většiny obrazovek.



POZNÁMKA: Další informace o funkcích ovládacího panelu tiskárny najdete v části www.hp.com/support/ljmfp4101-4104plus.

POZNÁMKA: Funkce zobrazené na domovské obrazovce se mohou lišit podle konfigurace tiskárny.

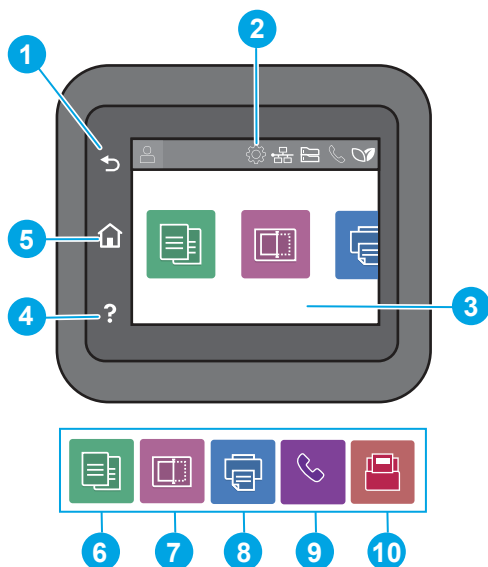

Obrázek 1-8 Pohled na ovládací panel



Tabulka 1-1 Funkce ovládacího panelu

Číslo	Položka	Popis
1	Tlačítko Zpět	Návrat na předchozí obrazovku.
2	Ikony na displeji ovládacího panelu hlavní obrazovky	Viz následující popis ikon v tabulce. Stažením této karty dolů otevřete nabídku Úlohy .
3	Barevný dotykový displej	Umožňuje přístup k nabídkám, animacím nápovědy a informacím o tiskárně.
4	Tlačítko Nápověda	Poskytuje přístup k systému nápovědy ovládacího panelu.
5	Tlačítko Domů	Poskytuje přístup na hlavní obrazovku.
6		Ikona Kopírování : Klepnutím na tuto ikonu otevřete nabídku Kopírování .
7		Ikona Skenování : Klepnutím na tuto ikonu otevřete nabídky Skenování : <ul style="list-style-type: none"> • Skenování na jednotku USB • Skenování do síťové složky • Skenování do e-mailu • Skenování do počítače • Skenování na server SharePoint
8		Ikona tisku : Klepnutím na tuto ikonu otevřete nabídku Tisk .









Tabulka 1-1 Funkce ovládacího panelu (pokračování)

Číslo	Položka	Popis
9		Ikona Fax (pouze faxové modely): Klepnutím na tuto ikonu otevřete nabídku Fax .
10		Ikona Aplikace : Klepnutím na tuto ikonu otevřete nabídku Aplikace umožňující tisk přímo z vybraných webových aplikací.

 **POZNÁMKA:** I když ovládací panel není vybaven standardním tlačítkem **Zrušit**, v průběhu mnohých úkonů tiskárny se na dotykovém displeji tlačítko **Zrušit** zobrazuje. To uživatelům umožňuje probíhající operaci přerušit dříve, než ji tiskárna dokončí.

Ikony na displeji ovládacího panelu hlavní obrazovky



Tabulka 1-2 Ikony na hlavní obrazovce

Ikona	Účel
	Ikona Přihlášení .
	Ikona Nastavení : Otevře nabídku Nastavení , ve které můžete změnit předvolby a provádět funkce údržby.
	Ikona Bezdrátové připojení (pouze bezdrátové modely) Otevře nabídku Souhrn bezdrátové sítě , kde můžete zkontrolovat stav bezdrátové sítě a změnit její nastavení. Můžete vytisknout protokol bezdrátového testu, který pomáhá s diagnostikou problémů s připojením k síti.
	Ikona HP ePrint : Otevře nabídku Shrnutí webových služeb umožňující kontrolu údajů o stavu funkce ePrint, změnu nastavení funkce ePrint nebo tisk stránky s informacemi.
	Ikona Wi-Fi Direct (pouze bezdrátové modely): Otevře nabídku Wi-Fi Direct , kde lze zapnout nebo vypnout funkci Wi-Fi Direct a zobrazit název a heslo Wi-Fi Direct.
	Ikona kazety : Otevře obrazovku s informacemi o kazetě, kde je možné zobrazit odhadovaný stav a počet zbývajících stránek podle množství toneru v kazetě.
	Ikona Nastavení papíru : Otevře nabídku nastavení papíru, kde můžete nastavit výchozí formát a typ papíru pro zásobníky papíru.
	Ikona Stav faxu (pouze faxové modely): Zobrazí informace o stavu pro funkci Automatická odpověď , faxové protokoly a hlasitost zvuku faxu.
	Ikona ECO : Umožňuje konfigurovat některé ekologické funkce tiskárny.

Používání ovládacího panelu s dotykovým displejem

Ovládací panel tiskárny s dotykovým displejem můžete používat následujícími způsoby.

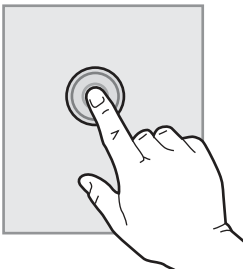
Tabulka 1-3 Používání ovládacího panelu s dotykovým displejem

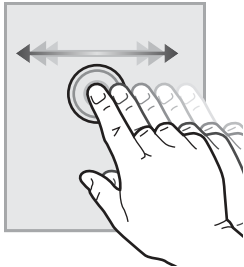
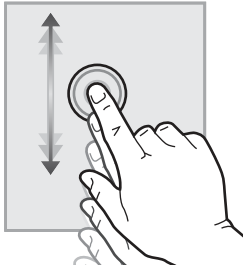
Akce	Popis	Příklad
Dotyk (stisknutí) 	Pro výběr položky nebo otevření nabídky klepněte na displeji na příslušnou položku. Při procházení nabídkami můžete krátkým klepnutím na displej zastavit posouvání.	Klepnutím na ikonu Nastavení  otevřete nabídku Nastavení .
Potáhnutí prstem 	Dotkněte se displeje a poté vodorovným pohybem prstu posouvejte obrazovku do strany.	K dalším možnostem nabídky se dostanete potáhnutím prstu po domovské obrazovce.
Posouvání 	Dotkněte se displeje a poté svislým pohybem prstu posouvejte obrazovku nahoru a dolů. Při procházení nabídkami můžete zastavit posouvání krátkým klepnutím na displej.	Procházejte nabídku Nastavení .

Technické parametry tiskárny

Určete specifikace modelu vaší tiskárny.

Technické údaje

Zkontrolujte technické specifikace tiskárny.

Čísla produktu jednotlivých modelů

- 4101dwe - 2Z620E
- 4101fdne - 2Z618E
- 4101fdwe - 2Z619E

- 4102dwe - 2Z622E
- 4102fdne - 2Z623E
- 4102fdwe - 2Z624E

Tabulka 1-4 Specifikace pro manipulaci s papírem

Funkce pro manipulaci s papírem	4101dwe	4101fdne	4101fdwe
	4102dwe	4102fdne	4102fdwe
Zásobník 1 (kapacita 100 listů)	✓	✓	✓
Zásobník 2 (kapacita 250 listů)	✓	✓	✓
Volitelný zásobník na 550 listů	Volitelně	Volitelně	Volitelně
Automatický oboustranný tisk	✓	✓	✓

Tabulka 1-5 Specifikace připojení

Funkce připojení	4101dwe	4101fdne	4101fdwe
	4102dwe	4102fdne	4102fdwe
Připojení Ethernet LAN 10/100/1000 s protokolem IPv4 a IPv6	✓	✓	✓
Vysokorychlostní rozhraní USB 2.0	✓	✓	✓
USB port pro přímé použití	✓	✓	✓
Tiskový server pro bezdrátové připojení	✓	Není dostupné	✓
Bluetooth Low Energy (BLE)	✓	Není dostupné	✓
Funkce Wi-Fi Direct pro tisk z mobilních zařízení	✓	Není dostupné	✓

Tabulka 1-6 Specifikace tisku

Funkce tisku	4101dwe	4101fdne	4101fdwe
	4102dwe	4102fdne	4102fdwe
Tisk až 40 stránek za minutu (str./min) na papír formátu A4 a 42 str./min na papír formátu Letter	✓	✓	✓
Ukládání úloh a soukromý tisk	✓	✓	✓

Tabulka 1-7 Specifikace kopírování a skenování

Funkce kopírování a skenování	4101dwe	4101fdne	4101fdwe
	4102dwe	4102fdne	4102fdwe
Kopíruje a skenuje až 32 stránek za minutu (str./min)	✓	✓	✓
Podavač dokumentů na 50 listů s dvojitým skenováním pro oboustranné kopírování a skenování při jednom průchodu	Není dostupné	✓	✓
Podavač dokumentů na 50 listů s jednostranným kopírováním a skenováním	✓	Není dostupné	Není dostupné
Funkce skenování do e-mailu, skenování na jednotku USB a skenování do síťové složky	✓	✓	✓

Tabulka 1-8 Další specifikace

Další funkce	4101dwe	4101fdne	4101fdwe
	4102dwe	4102fdne	4102fdwe
Barevný dotykový ovládací panel	✓	✓	✓
Standardní/maximální paměť 512 MB	✓	✓	✓
Funkce faxu	Není dostupné	✓	✓

Podporované operační systémy

Následující informace platí pro tiskové ovladače Windows a HP pro macOS daných tiskáren a pro instalační software.

Systémy Windows a macOS: Počítače Windows a Mac a mobilní zařízení Android a Apple jsou u této tiskárny podporovány.

1. Přejděte na stránku support.hp.com.
2. Zadejte název tiskárny, abyste získali ovladače tiskárny, vytvořte účet HP, zaregistrujte tiskárnu a připojte se.

Linux: Informace a tiskové ovladače pro operační systém Linux najdete na developers.hp.com/hp-linux-imaging-and-printing.

UNIX: Informace a tiskové ovladače pro operační systém UNIX najdete na stránce www.hp.com/go/unixmodelscripts.

Certifikace sady Citrix Ready - až Citrix Server 7.18: Další informace naleznete na adrese citrixready.citrix.com

Tabulka 1-9 Podporované operační systémy a ovladače tiskárny

Operační systém	Tiskový ovladač nainstalován (pomocí softwaru z webové stránky)
Windows 10, 32bitová a 64bitová verze	Tiskový ovladač HP PCL-6 dané tiskárny je v tomto operačním systému instalován jako součást instalace softwaru.
Server Citrix Server 6.5	Tiskový ovladač tiskárny HP PCL 6 je k dispozici ke stažení na webovém serveru podpory tiskárny. Ovladač stáhněte a poté nainstalujte pomocí nástroje Přidat tiskárnu společnosti Microsoft.
Citrix XenApp & XenDesktop 7.6	Tiskový ovladač tiskárny HP PCL 6 je k dispozici ke stažení na webovém serveru podpory tiskárny. Ovladač stáhněte a poté nainstalujte pomocí nástroje Přidat tiskárnu společnosti Microsoft.
Server Novell iPrint	Tiskový ovladač tiskárny HP PCL 6 je k dispozici ke stažení na webovém serveru podpory tiskárny. Ovladač stáhněte a poté nainstalujte pomocí nástroje Přidat tiskárnu společnosti Microsoft.
macOS Mojave v10.14, macOS Catalina v10.15, macOS Big Sur v11	Chcete-li instalovat tiskový ovladač, stáhněte software z adresy 123.hp.com . Při instalaci softwaru tiskárny a tiskového ovladače postupujte podle uvedených kroků.

 **POZNÁMKA:** Aktuální seznam podporovaných operačních systémů je uveden na adrese www.hp.com/support/ljmfp4101-4104plus, kde také naleznete kompletní návod společnosti HP k tiskárně.

 **POZNÁMKA:** Podrobnosti o podpoře klientských a serverových operačních systémů a ovladačů HP Smart UPD pro tuto tiskárnu naleznete na adrese support.hp.com.

Tabulka 1-10 Minimální požadavky na systém

Windows 10	macOS Mojave v10.14, macOS Catalina v10.15, macOS Big Sur v11	Mobilní zařízení, iOS, Android
<ul style="list-style-type: none"> • 32bitová nebo 64bitová • 2GB pevný disk • Internetové připojení • port USB 	<ul style="list-style-type: none"> • 2GB pevný disk • Internetové připojení 	<p>Připojení směrovače není nutné</p> <p>www.hp.com/go/mobileprinting</p>

Řešení mobilního tisku

Společnost HP nabízí řadu řešení pro mobilní tisk s cílem zajistit snadný tisk na tiskárnách HP z notebooku, tabletu, chytrého telefonu nebo jiného mobilního zařízení.

Na adrese www.hp.com/go/MobilePrinting si prohlédněte celý seznam a co nejlépe se podle něj rozhodněte.

 **POZNÁMKA:** Aktualizujte firmware tiskárny, aby bylo zajištěno, že jsou podporovány všechny možnosti mobilního tisku.

- Funkce Wi-Fi Direct na bezdrátových modelech
- AirPrint
- Tisk ze zařízení Android
- Aplikace HP Smart

Rozměry tiskárny

Zkontrolujte, zda je prostředí tiskárny dostatečně velké pro danou tiskárnu.

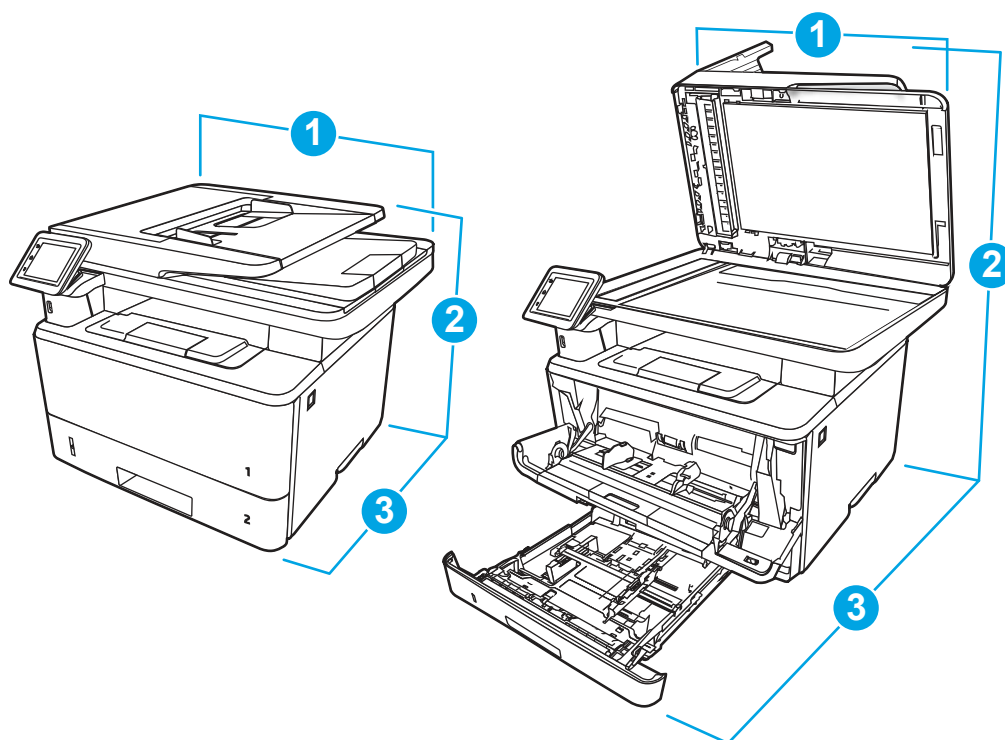

Tabulka 1-11 Rozměry tiskárny

Měření	Tiskárna zcela zavřená	Tiskárna zcela otevřená
1. Výška	323 mm	577 mm
2. Hloubka	390 mm	839 mm
3. Šířka	420 mm	453 mm
Hmotnost (včetně kazet)	12,9 kg	12,9 kg

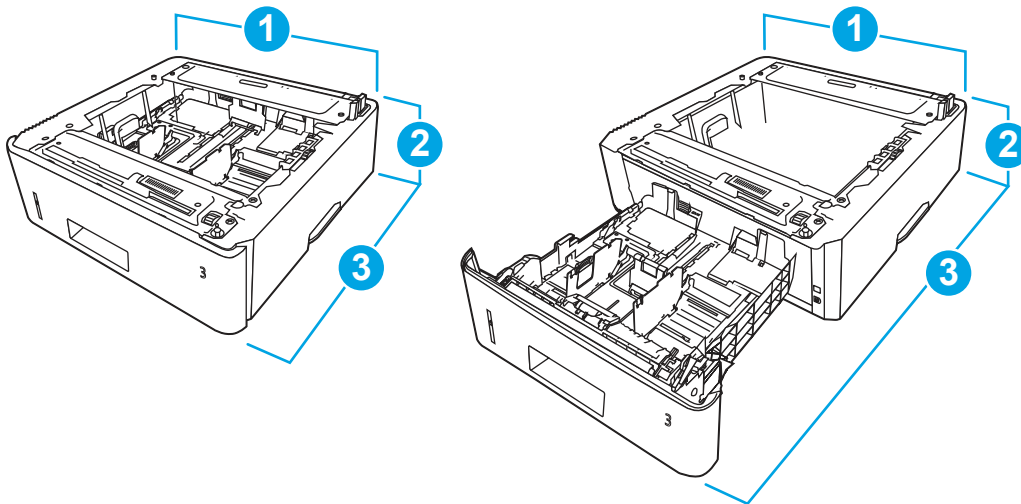

Tabulka 1-12 Rozměry volitelného zásobníku na 550 listů

Měření	Zcela zavřený zásobník	Zcela otevřený zásobník
1. Výška	131 mm	131 mm
2. Hloubka	357 mm	781 mm
3. Šířka	381 mm	381 mm
Hmotnost	3,7 kg	3,7 kg

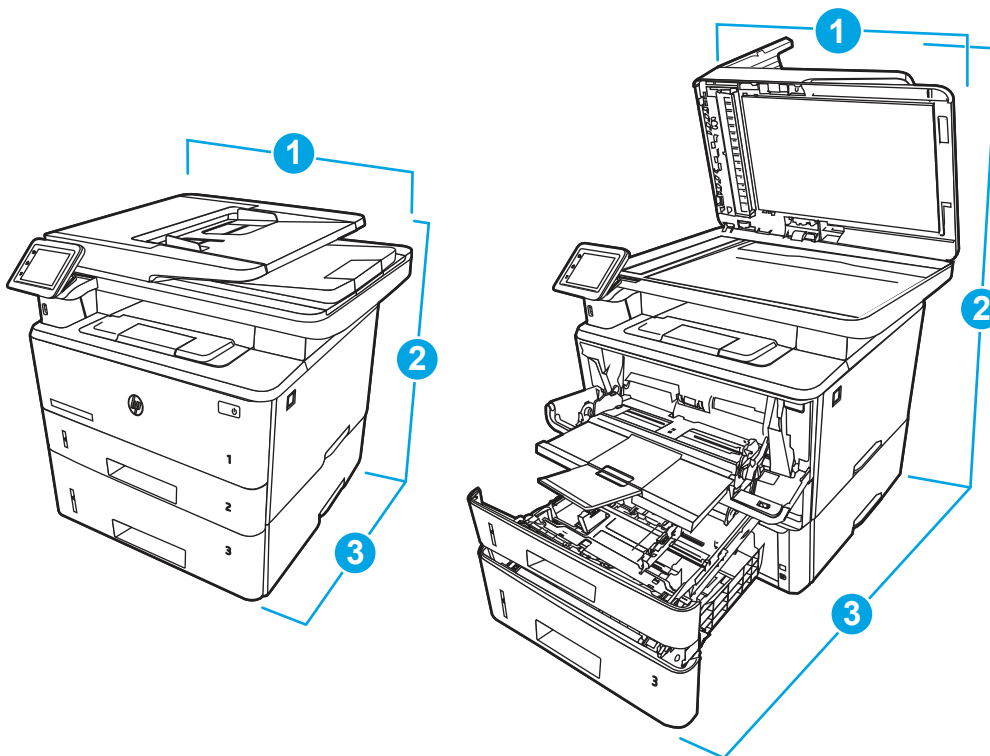

Tabulka 1-13 Rozměry tiskárny s volitelným zásobníkem na 550 listů

Měření	Tiskárna zcela zavřená	Tiskárna zcela otevřená
1. Výška	452 mm	706 mm
2. Hloubka	390 mm	839 mm
3. Šířka	420 mm	453 mm
Hmotnost (včetně kazety)	16,6 kg	16,6 kg

Spotřeba energie

Projděte si spotřebu energie pro každý stav či funkci tiskárny.

Tabulka 1-14 Spotřeba energie (průměrná, ve wattech)

Tisk	Připraveno	Úsporný režim	Automatické vypnutí	Povoleno při odeslání	Vypnuto
510 W	7,5 W	0,9 W	0,9 W	0,06 W	0,06 W

Elektrické specifikace

Zkontrolujte elektrické specifikace tiskárny.



POZNÁMKA: Požadavky na napájení vycházejí z podmínek země/oblasti, kde se tiskárna prodává. Hodnoty v následující tabulce se mohou změnit.



UPOZORNĚNÍ: Neměňte provozní napětí. Hrozí poškození tiskárny a ztráta nároku na záruční opravu.

Tabulka 1-15 Doporučené napětí

Specifikace	Modely pro napětí 110 V	Modely pro napětí 220 V
Požadavky na napájení (volty) ¹	100 až 127 V (± 10%)	220 až 240 V (± 10%)
	50/60 Hz (rozmezí ± 3 Hz)	50/60 Hz (rozmezí ± 3 Hz)

¹ Uvedená spotřeba představuje nejvyšší naměřenou hodnotu pro všechny modely při standardním napětí.

Hlučnost

Projděte si úroveň hluku, včetně zvukového výkonu a úroveň akustického tlaku.

Tabulka 1-16 Zvukový výkon

Akustika: Zvukový výkon (stránek za minutu (str./min))	Deklarováno podle normy ISO 9296
Tisk (38 str./min)	L _{wAD} = 6,7 belů (A)
Kopírování	L _{wAD} = 6,8 belů (A)
Skenování	L _{wAD} = 6,3 belů (A)
Připraveno	neslyšitelné

Tabulka 1-17 Úroveň akustického tlaku

Akustika: Úroveň akustického tlaku (stránek za minutu (str./min))	Deklarováno podle normy ISO 9296
Tisk (38 str./min)	$L_{pAm} = 53 \text{ dB(A)}$
Kopírování	$L_{pAm} = 54 \text{ dB(A)}$
Skenování	$L_{pAm} = 48 \text{ dB(A)}$
Připraveno	neslyšitelné

Rozsah provozního prostředí

Aby tiskárna řádně fungovala, musí být v prostředí, které splňuje určité specifikace.

Tabulka 1-18 Parametry provozního prostředí

Prostředí	Doporučeno	Úložiště
Teplota	15 až 27 °C	10 až 32,5 °C
Relativní vlhkost	Relativní vlhkost 30 až 70 %	Relativní vlhkost 10 až 80 %

Nastavení hardwaru tiskárny a instalace softwaru

Základní pokyny pro nastavení naleznete v průvodci instalací hardwaru dodávaném s tiskárnou. Další pokyny naleznete na webu společnosti HP v sekci podpory.

Na adrese www.hp.com/support/ljmf4101-4104plus získáte kompletní podporu společnosti HP pro tiskárnu, která zahrnuje následující informace:

- Instalace a konfigurace
- Osvojování a používání
- Řešení problémů
- Stažení aktualizací softwaru a firmwaru
- Účast ve fórech podpory
- Vyhledání informací o záruce a předpisech
- Vyhledání pokynů k používání nástroje Přidat tiskárnu společnosti Microsoft

2 Zásobníky papíru

Zjistěte, jak plnit a používat zásobníky papíru, včetně vkládání speciálních položek, jako jsou obálky nebo štítky.

Následující informace jsou platné v okamžiku vydání dokumentu. Aktuální informace viz www.hp.com/support/ljmf4101-4104plus.

Další informace

Kompletní podpora společnosti HP pro tiskárnu zahrnuje následující informace:

- Instalace a konfigurace
- Osvojování a používání
- Řešení problémů
- Stažení aktualizací softwaru a firmwaru
- Účast ve fórech podpory
- Vyhledání informací o záruce a předpisech

Při vkládání materiálu do zásobníků papíru buďte opatrní.

⚠ UPOZORNĚNÍ: Nevytahujte současně více než jeden zásobník papíru.

Na zásobníky papíru nikdy nestoupejte.

Když zařízení přemísťujete nebo stěhujete, všechny zásobníky musí být zavřené.

Při zavírání zásobníků papíru a zásuvek do nich nevkládejte ruce.

Pokud je tiskárna vybavena klávesnicí a nepoužíváte ji, zavřete zásuvku s klávesnicí.

Vložení papíru do zásobníku 1 (víceúčelový zásobník)

Následující informace popisují, jak vkládat papír do zásobníku 1.

Vložte papír do zásobníku 1

Pomocí těchto kroků vložíte papír do zásobníku 1.

Tento zásobník pojme až 100 listů papíru gramáže 75 g/m².

⚠ UPOZORNĚNÍ: Abyste předešli uvíznutí papíru, nikdy nepřidávejte nebo nevyjímejte papír ze zásobníku 1 během tisku.

1. Otevřete zásobník 1 tak, že uchopíte páčky na levé a pravé straně zásobníku a zatáhnete směrem dolů.

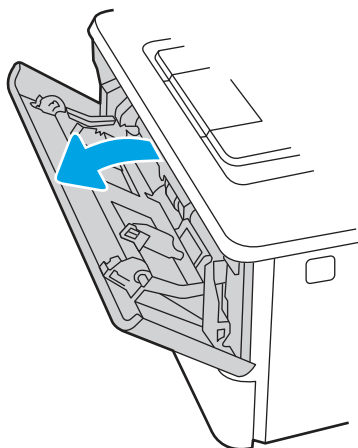

2. Vysuňte nástavec zásobníku.

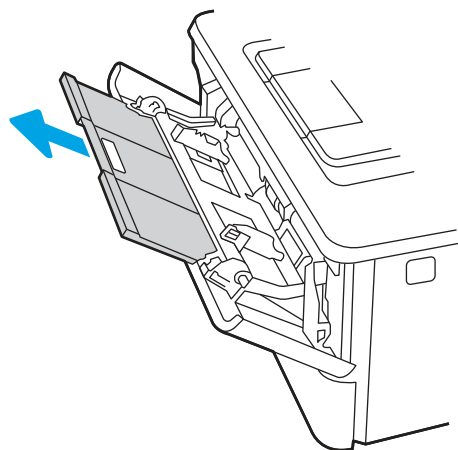

3. Při použití dlouhého papíru vyklopte nástavec zásobníku, a papír tak podepřete.

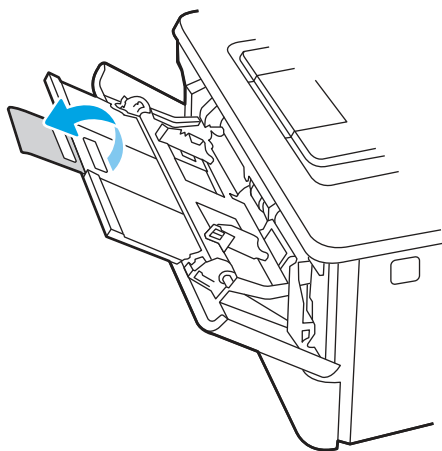

4. Zatlačte na zarážku na pravém vodítka papíru směrem dolů a poté rozevřete vodítka papíru na správný formát.

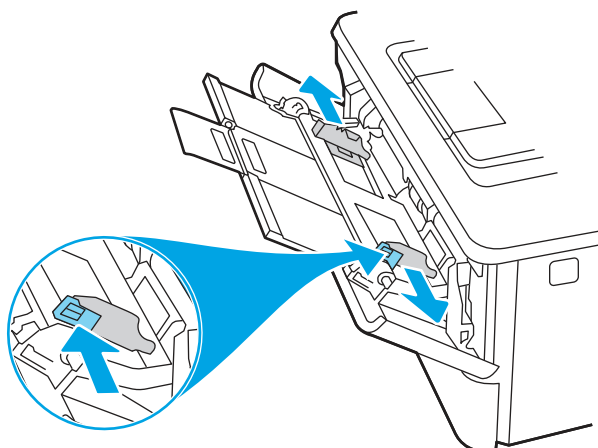

5. Vložte do zásobníku papír. Zkontrolujte, zda je papír umístěn pod zarážkami a pod značkami maximální výšky.

Informace týkající se orientace papíru naleznete zde: [Zásobník 1 – orientace papíru na str. 18.](#)

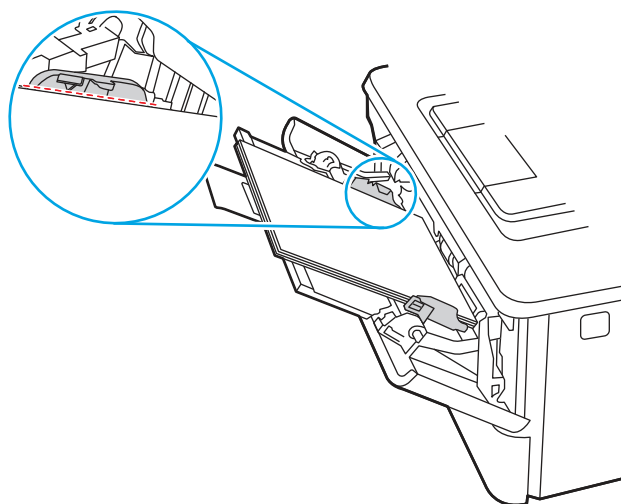

6. Zatlačte na zarážku na pravém vodičku papíru směrem dolů a poté nastavte vodička papíru tak, aby se lehce dotýkala stohu papíru, ale papír neohýbala.

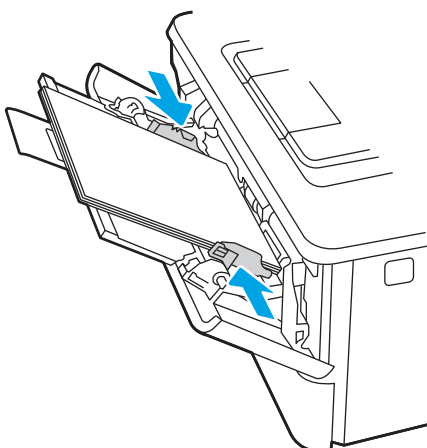

7. V softwaru počítače spusťte tiskovou úlohu. Ujistěte se, že je pro papír tisknutý ze zásobníku v ovladači nastaven správný typ a formát papíru.

Zásobník 1 - orientace papíru

Při použití papíru vyžadujícího specifickou orientaci jej vkládejte v souladu s informacemi uvedenými v následující tabulce.

Tabulka 2-1 Zásobník 1 - orientace papíru

Typ papíru	Výstup	Vkládání papíru
Hlavičkový nebo předtištěný papír	Jednostranný tisk	Lícem nahoru Horní stranou napřed

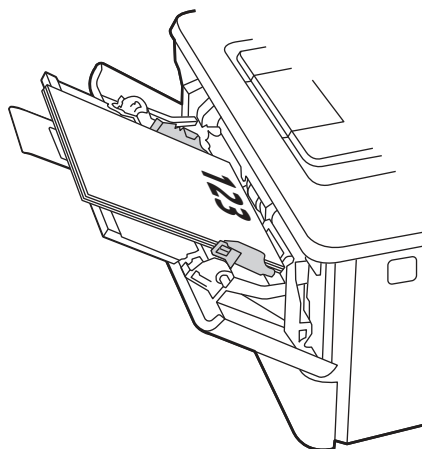

Tabulka 2-1 Zásobník 1 – orientace papíru (pokračování)

Typ papíru	Výstup	Vkládání papíru
Hlavičkový nebo předtíštěný papír	Oboustranný tisk	Lícem dolů Spodní hranou napřed

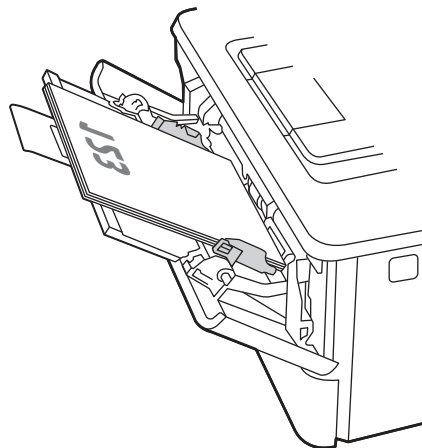

Vložení papíru do zásobníku 2

Přečtěte si následující informace o vkládání papíru do zásobníku 2.

Vložení papíru do zásobníku 2

Tento zásobník pojme až 250 listů papíru gramáže 75 g/m².

⚠ UPOZORNĚNÍ: Ze zásobníku 2 netiskněte obálky, štítky ani nepodporované formáty papíru. Na tyto typy papíru tiskněte pouze ze zásobníku 1.

1. Vytáhněte zásobník a mírným zvednutím jej zcela vyjměte z tiskárny.

📝 POZNÁMKA: Tento zásobník neotvírejte, pokud se používá.

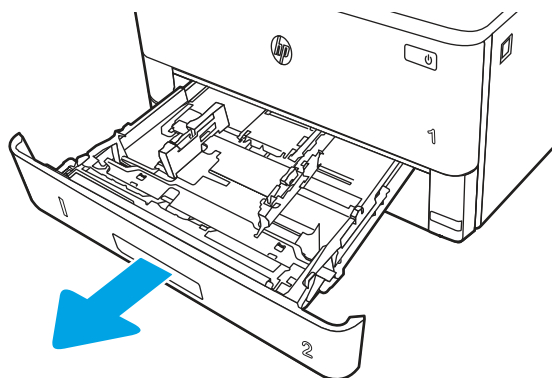

2. Upravte vodítka šířky papíru stisknutím seřizovací páčky na levém vodítku a posunutím vodítka na hodnotu formátu používaného papíru.

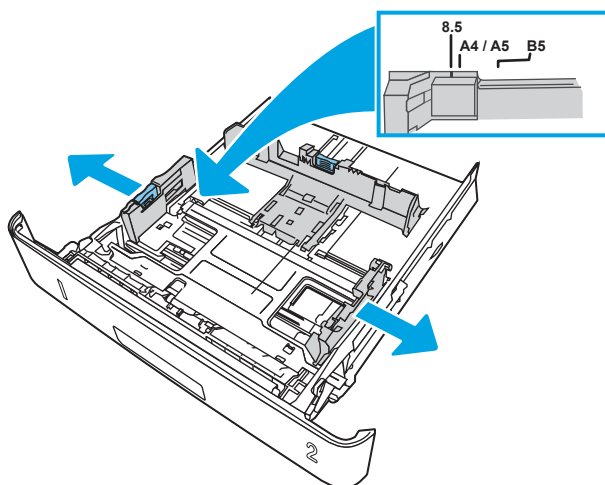

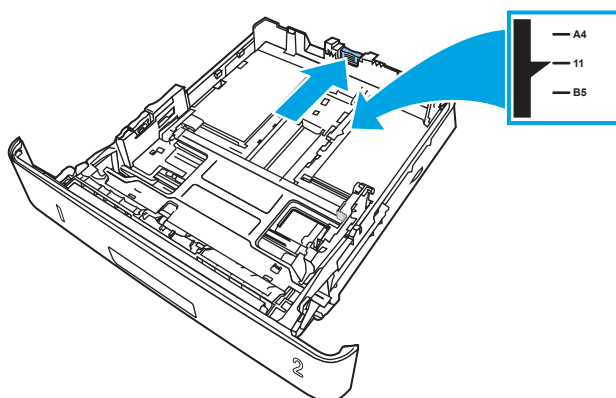

3. Upravte vodítka délky papíru stisknutím seřizovací páčky a posunutím vodítka do polohy odpovídající formátu používaného papíru.

 **POZNÁMKA:** Zásobník 2 vyčnívá ze zadní části tiskárny, pokud je vložen papír formátu Legal nebo A4.



4. Vložte do zásobníku papír. Informace týkající se orientace papíru naleznete zde: [Zásobník 2 - orientace papíru na str. 21](#).

 **POZNÁMKA:** Nenastavujte vodítka papíru příliš těsně ke stohu papíru. Nastavte je na odsazení nebo značky v zásobníku.

 **POZNÁMKA:** Abyste předešli uvíznutí papíru, upravte vodítka papíru do správné polohy a nepřepíňujte zásobník. Ujistěte se, že je horní úroveň stohu pod indikátory plného zásobníku, jak je uvedeno na zvětšené ilustraci.

 **POZNÁMKA:** Pokud zásobník není nastaven správně, může se během tisku zobrazit chybová zpráva nebo může dojít k uvíznutí papíru.

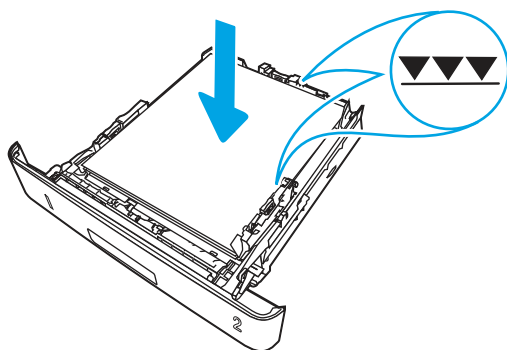

5. Zasuňte zásobník zcela do tiskárny.

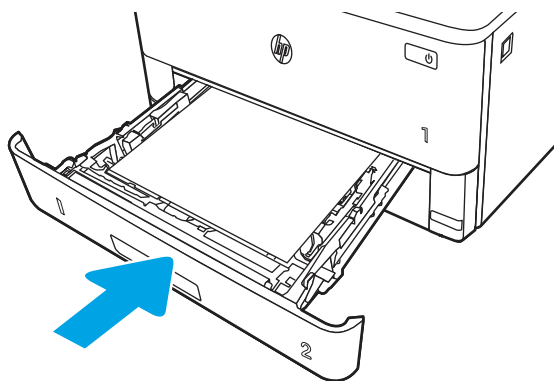

6. V softwaru počítače spusťte tiskovou úlohu. Ujistěte se, že je pro papír tisknutý ze zásobníku v ovladači nastaven správný typ a formát papíru.

Zásobník 2 - orientace papíru

Při použití papíru vyžadujícího specifickou orientaci jej vkládejte v souladu s informacemi uvedenými v následující tabulce.

Tabulka 2-2 Zásobník 2 - orientace papíru

Typ papíru	Výstup	Vkládání papíru
Hlavičkový nebo předtištěný papír	Jednostranný tisk	Lícem dolů Horní hrana k přední části zásobníku

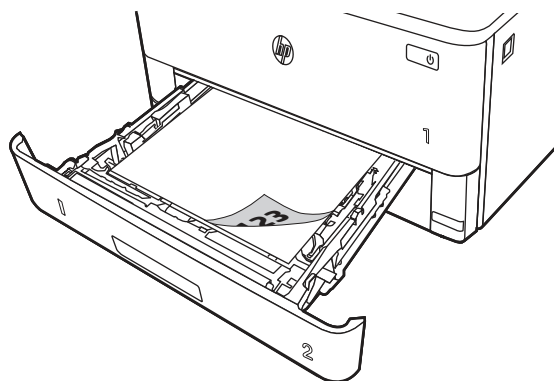

Tabulka 2-2 Zásobník 2 - orientace papíru (pokračování)

Typ papíru	Výstup	Vkládání papíru
Hlavičkový nebo předtištěný papír	Oboustranný tisk	Lícem nahoru Horním okrajem k zadní části zásobníku

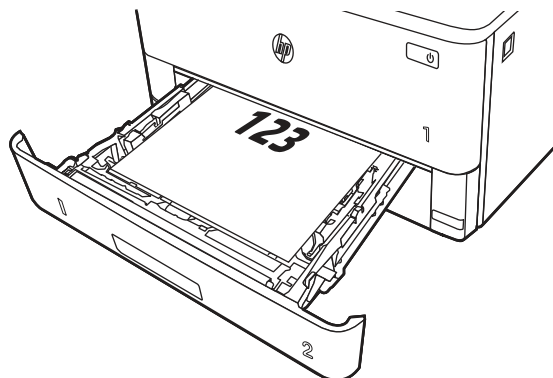

Vložení papíru do zásobníku 3 (volitelné příslušenství)

Přečtěte si následující informace o vkládání papíru do zásobníku 3.

Vložení papíru do zásobníku 3

Tento zásobník pojme až 550 listů papíru gramáže 75 g/m².

⚠ UPOZORNĚNÍ: Ze zásobníku 3 netiskněte obálky, štítky ani nepodporované formáty papíru. Na tyto typy papíru tiskněte pouze ze zásobníku 1.

1. Vytáhněte zásobník a mírným zvednutím jej zcela vyjměte z tiskárny.

📝 POZNÁMKA: Tento zásobník neotvírejte, pokud se používá.

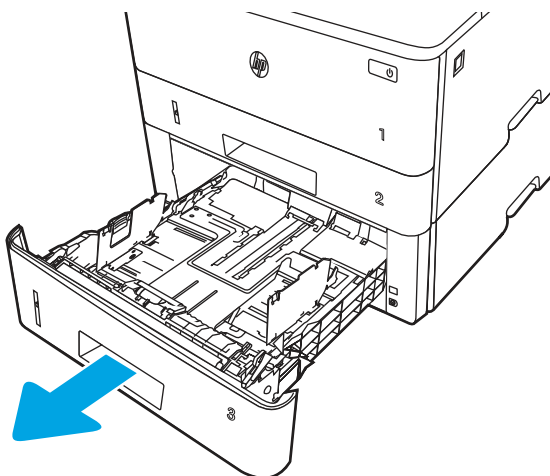

2. Upravte vodítka šířky papíru stisknutím seřizovací páčky na levém vodítku a posunutím vodítka na hodnotu formátu používaného papíru.

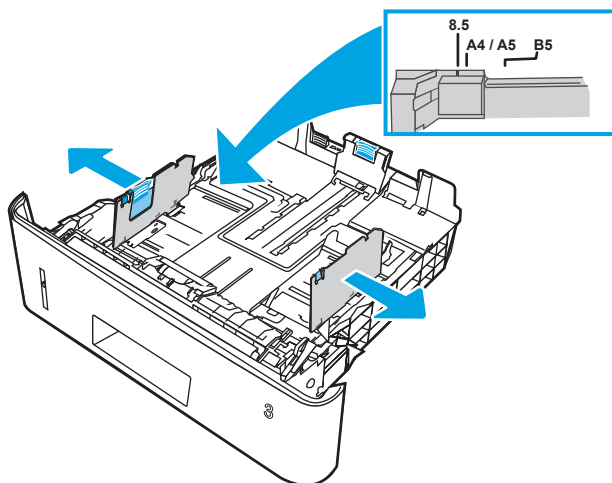

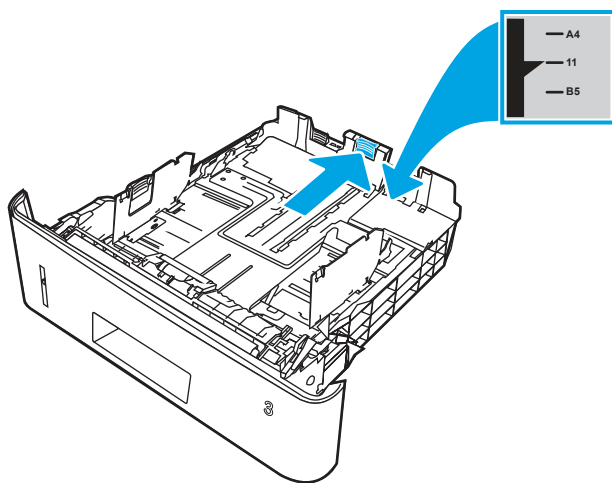

3. Upravte vodítko délky papíru stisknutím seřizovací páčky a posunutím vodítka do polohy odpovídající formátu používaného papíru.

 **POZNÁMKA:** Zásobník 3 vyčnívá ze zadní části tiskárny, pokud je vložen papír formátu Legal nebo A4.



4. Vložte papír do zásobníku. Informace týkající se orientace papíru naleznete zde: [Zásobník 3 - orientace papíru na str. 24](#).

 **POZNÁMKA:** Nenastavujte vodítka papíru příliš těsně ke stohu papíru. Nastavte je na odsazení nebo značky v zásobníku.

 **POZNÁMKA:** Abyste předešli uvíznutí papíru, upravte vodítka papíru do správné polohy a nepřepíňujte zásobník. Ujistěte se, že je horní úroveň stohu pod indikátorem plného zásobníku, jak je uvedeno na zvětšené ilustraci.

 **POZNÁMKA:** Pokud zásobník není nastaven správně, může se během tisku zobrazit chybová zpráva nebo může dojít k uvíznutí papíru.

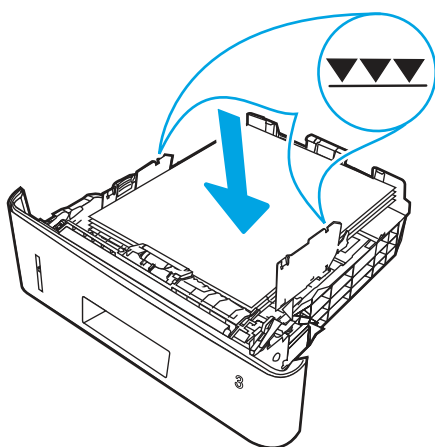

5. Zasuňte zásobník zcela do tiskárny.

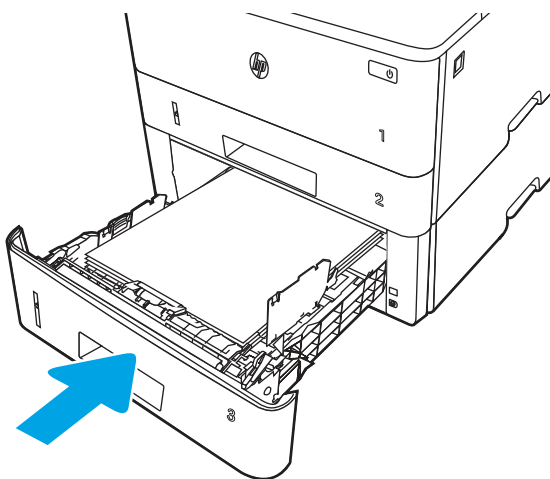

6. V softwaru počítače spusťte tiskovou úlohu. Ujistěte se, že je pro papír tisknutý ze zásobníku v ovladači nastaven správný typ a formát papíru.

Zásobník 3 – orientace papíru

Při použití papíru vyžadujícího specifickou orientaci jej vkládejte v souladu s informacemi uvedenými v následující tabulce.

Tabulka 2-3 Zásobník 3 – orientace papíru

Typ papíru	Výstup	Vkládání papíru
Hlavičkový nebo předtištěný papír	Jednostranný tisk	Lícem dolů Horní hrana v přední části zásobníku

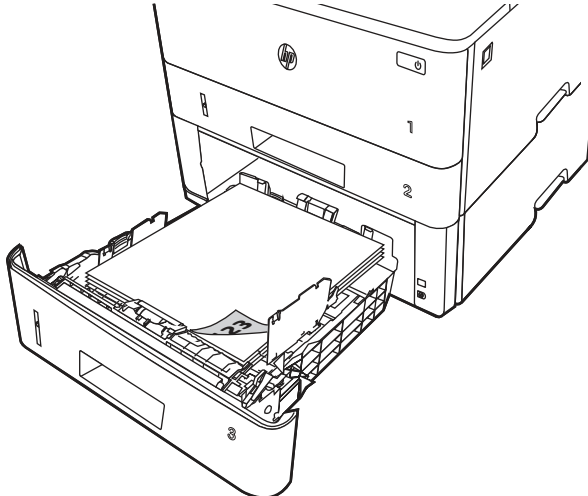

Hlavičkový nebo předtištěný papír	Oboustranný tisk	Lícem nahoru Horní hrana v zadní části zásobníku
-----------------------------------	------------------	---

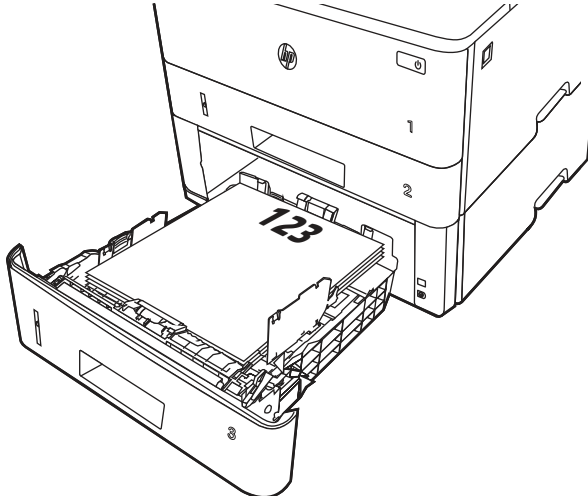

Vkládání a tisk obálek

Přečtěte si následující informace o vkládání a tisku obálek.

Úvod

Následující informace popisují, jak vkládat a tisknout obálky.

Pro tisk na obálky použijte pouze zásobník 1. Zásobník 1 pojme až 10 obálek.

Pokud chcete tisknout obálky pomocí možnosti ručního podávání, následujícím způsobem vyberte správná nastavení v ovladači tiskárny a po odeslání tiskové úlohy do tiskárny vložte obálky do zásobníku.

Tisk obálek

Tisk obálek provádějte podle následujících pokynů.

1. Vyberte ze softwarového programu možnost **Tisk**.
2. Vyberte tiskárnu ze seznamu tiskáren a kliknutím nebo klepnutím na tlačítko **Vlastnosti** nebo **Předvolby** spusťte ovladač tisku.



POZNÁMKA: Název tlačítka se v různých softwarových programech liší.

3. Klikněte nebo klepněte na kartu **Papír/Kvalita**.
4. V rozevíracím seznamu **Formát papíru** vyberte správný formát pro obálky.
5. V rozevíracím seznamu **Typ papíru** vyberte možnost **Obálka**.
6. V rozevíracím seznamu **Zdroj papíru** vyberte možnost **Ruční podávání**.
7. Kliknutím na tlačítko **OK** zavřete dialogové okno **Vlastnosti dokumentu**.
8. V dialogovém okně **Tisk** klikněte na tlačítko **Tisk** a úlohu vytiskněte.

Orientace obálky

Pokud vkládáte obálky, postupujte podle informací v následující tabulce.

Tabulka 2-4 Orientace obálky

Zásobník	Pokyny pro vkládání
Zásobník 1	Lícem nahoru Krátkou stranou určenou pro známku směrem do tiskárny

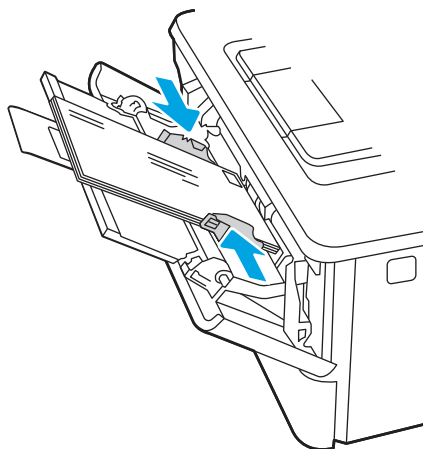

3 Spotřební materiál, příslušenství a díly

Objednání spotřebního materiálu a příslušenství, výměna tonerových kazet nebo vyjmutí a nahrazení jiné součásti.

Následující informace jsou platné v okamžiku vydání dokumentu. Aktuální informace viz www.hp.com/support/ljmf4101-4104plus.

Kompletní podpora společnosti HP pro tiskárnu zahrnuje následující informace:

- Instalace a konfigurace
- Osvojování a používání
- Řešení problémů
- Stažení aktualizací softwaru a firmwaru
- Účast ve fórech podpory
- Vyhledání informací o záruce a předpisech

Objednávka spotřebního materiálu, příslušenství a dílů

Zjistěte, jak získat informace o objednání náhradního spotřebního materiálu, příslušenství a dílů pro tiskárnu.

Objednávání

Objednejte díly, spotřební materiál a příslušenství pomocí jednoho z následujících kanálů.

Tabulka 3-1 Možnosti objednání

Možnost objednání	Informace o objednávání
Objednání spotřebního materiálu a papíru	www.hp.com
Objednání originálních částí nebo příslušenství HP	www.hp.com/buy/parts
Objednání prostřednictvím servisu nebo poskytovatele podpory	Obraťte se na autorizovaný servis nebo na autorizovaného poskytovatele podpory HP.
Objednávky pomocí integrovaného webového serveru HP (EWS)	Přístup v podporovaném webovém prohlížeči v počítači zajistíte zadáním IP adresy tiskárny nebo názvu hostitele do adresního řádku. Integrovaný webový server HP (EWS) obsahuje odkaz na stránky HP, na kterých jsou uvedeny informace o možnostech nákupu originálního spotřebního materiálu HP.

Spotřební materiál a příslušenství

Vyhledejte informace o spotřebním materiálu a příslušenstvích, které jsou k dispozici pro vaši tiskárnu.



POZNÁMKA: Kazety jsou určeny pro distribuci a použití pouze se specifikovaným produktem; nebudou fungovat s jinými modely tiskáren.

Tabulka 3-2 Spotřební materiál – pouze pro modely 4101

Položka	Popis	Číslo kazety	Číslo dílu
Originální černá tonerová kazeta HP 148A LaserJet	Náhradní černá tonerová kazeta se standardní kapacitou	148A	W1480A
Originální černá tonerová kazeta HP 148X LaserJet s vysokou výtěžností	Vysokokapacitní náhradní černá tonerová kazeta	148X	W1480X

Tabulka 3-3 Spotřební materiál – pouze pro modely 4102

Položka	Popis	Číslo kazety	Číslo dílu
Originální černá tonerová kazeta HP 149A LaserJet	Náhradní černá tonerová kazeta se standardní kapacitou	149A	W1490A
Originální černá tonerová kazeta HP 149X LaserJet s vysokou výtěžností	Vysokokapacitní náhradní černá tonerová kazeta	149X	W1490X

Tabulka 3-4 Příslušenství

Položka	Popis	Číslo dílu
Zásobník na 550 listů papíru HP LaserJet	Volitelný podavač papíru na 550 listů (zásobník 3)	D9P29A

Díly pro samoobslužnou opravu zákazníkem

Kvůli zkrácení doby opravy jsou pro mnoho tiskáren HP LaserJet dostupné díly pro vlastní opravu zákazníkem (CSR).

Podrobnější informace o programu CSR a jeho výhodách najdete na stránkách www.hp.com/go/csr-support a www.hp.com/go/csr-faq.

Originální náhradní díly HP lze objednat na webu www.hp.com/buy/parts nebo prostřednictvím autorizovaného servisu nebo poskytovatele podpory HP. Při objednávání budete potřebovat jeden z následujících údajů: číslo dílu, sériové číslo (naleznete je na zadní tiskárny), číslo produktu nebo název tiskárny.

- Díly, u nichž je uvedena výměna svépomocí s označením **Povinně**, mají instalovat sami zákazníci, pokud nechtějí za výměnu platit servisním pracovníkům společnosti HP. V případě těchto dílů není v rámci záruky na tiskárnu HP poskytována podpora na pracovišti zákazníka nebo podpora vrácení do skladu.
- Díly, u nichž je uvedena výměna svépomocí s označením **Volitelně**, mohou po dobu trvání záruční lhůty tiskárny na vaši žádost bezplatně nainstalovat servisní pracovníci společnosti HP.

Tabulka 3-5 Díly pro samoobslužnou opravu zákazníkem

Položka	Popis	Výměna svépomocí	Číslo dílu
Váleček víceúčelového zásobníku	Váleček náhradního zásobníku	Povinně	RL2-0656-000CN
Vstupní zásobník na 250 listů papíru	Náhradní kazeta pro zásobník 2	Povinně	RM2-5392-000CN
Podavač papíru 1×550 HP LaserJet	Podavač papíru na 550 listů (volitelný zásobník 3)	Povinně	D9P29A
Sestava podávacího válce papíru zásobníku 2	Podávací válečky náhradního zásobníku 2	Povinně	RM2-5452-000CN
Sestava podávacího válce papíru zásobníku 3	Podávací válečky náhradního zásobníku 3	Povinně	RM2-5741-000CN
Sestava oddělovacího válce zásobníku 2	Oddělovací válečky náhradního zásobníku 2	Povinně	RM2-5397-000CN
Sestava oddělovacího válce zásobníku 3	Oddělovací válečky náhradního zásobníku 3	Povinně	RM2-5745-000CN

Dynamické zabezpečení

Získejte informace o tiskárnách s podporou dynamického zabezpečení.

Některé tiskárny HP používají kazety vybavené bezpečnostními čipy nebo elektronickými obvody. Kazety používající čipy nebo obvody*, které jsou modifikované nebo pocházejí od jiného výrobce než HP, nemusí fungovat. A ty, které fungují dnes, nemusí fungovat v budoucnu.

Společnost HP používá proces pro ověření kazet, což je v oblasti tisku standardní postup. Společnost HP i nadále používá bezpečnostní opatření pro zajištění vysoké míry spokojenosti zákazníka, zachování integrity našich tiskových systémů a ochranu našeho duševního vlastnictví. Tato opatření zahrnují metody ověřování, které se pravidelně mění a mohou způsobit, že některý spotřební materiál jiných výrobců přestane nyní nebo v budoucnu fungovat. Tiskárny HP a originální kazety HP zaručují nejlepší kvalitu, zabezpečení a spolehlivost. Pokud jsou kazety klonovány nebo falšované, zákazník je vystaven potenciálním rizikům ohledně kvality a bezpečnosti a může být s tiskem méně spokojený.

***Čipy nebo obvody, které jsou modifikované nebo pocházejí od jiného výrobce než HP,** nejsou vyráběny ani ověřeny společností HP. Společnost HP nemůže zaručit, že tyto čipy nebo obvody budou nyní nebo v budoucnu v tiskárně fungovat. Pokud používáte neoriginální kazetu HP, zjistěte u svého dodavatele, zda je kazeta vybavena originálním bezpečnostním čipem HP nebo neupraveným elektronickým obvodem HP.

Konfigurace nastavení spotřebního materiálu pro ochranu tonerových kazet HP

Správce sítě může nakonfigurovat nastavení ochrany tonerové kazety pomocí ovládacího panelu tiskárny nebo integrovaného webového serveru (EWS) HP.

Úvod

Zásady kontroly původu kazet a ochrana kazet společnosti HP slouží ke kontrole, jaké kazety jsou nainstalovány v tiskárně, a k ochraně nainstalovaných kazet před krádeží.

- **Zásady kontroly původu kazet:** Tato funkce chrání tiskárnu před padělanými tonerovými kazetami a umožní u tiskárny používat pouze originální kazety HP. Použití originálních tiskových kazet HP zajišťuje nejlepší možnou kvalitu tisku. Pokud někdo nainstaluje kazetu, která není originální kazetou HP, na ovládacím panelu tiskárny se zobrazí zpráva, že kazeta není autorizovaná, a uvedou se informace o tom, jak postupovat.
- **Ochrana kazet:** Tato funkce trvale přidruží tonerové kazety ke konkrétní tiskárně nebo skupině tiskáren, takže je není možné použít na ostatních tiskárnách. Ochrana kazet chrání vaše investice. Jestliže je tato funkce povolena, potom pokud se uživatel pokusí přenést chráněnou kazetu z původní tiskárny na neoprávněnou tiskárnu, daná tiskárna nebude s chráněnou kazetou tisknout. Na ovládacím panelu tiskárny se zobrazí zpráva, že je kazeta chráněna, a uvedou se informace o tom, jak postupovat.

⚠ UPOZORNĚNÍ: Po povolení ochrany kazet u tiskárny budou všechny následující tonerové kazety nainstalované do tiskárny automaticky a *trvale* chráněny. Chcete-li ochraně nových kazet zabránit, zakážete funkci *před* instalací nové kazety.

Vypnutí funkce nevypne ochranu kazet, které jsou aktuálně nainstalovány.

Ve výchozím nastavení jsou obě funkce vypnuté. Při jejich povolení nebo zákazu postupujte podle těchto pokynů.

Povolení nebo zakázání funkce Zásady kontroly původu kazet

Funkci Zásady kontroly původu kazet lze také povolit nebo zakázat pomocí ovládacího panelu nebo integrovaného webového serveru (EWS).

📝 POZNÁMKA: Povolení nebo zákaz této funkce může vyžadovat zadání hesla správce.

Pokud chcete zkontrolovat, zda bylo nastaveno heslo správce, obraťte se na správce. Hesla EWS nelze obnovit.

Použití ovládacího panelu tiskárny k povolení zásady kontroly původu kazet

Správce sítě může z ovládacího panelu tiskárny povolit funkci Zásady kontroly původu kazet. Tato funkce umožňuje používat s tiskárnou pouze originální kazety HP.

1. Z hlavní obrazovky na ovládacím panelu tiskárny potáhněte prstem přes kartu v horní části obrazovky shora dolů a otevřete řídicí panel. Pak stiskněte ikonu Nastavení .
2. Otevřete následující nabídky:
 - a. Nastavení spotřebního materiálu
 - b. Zásady kontroly původu kazet
3. Stisknutím položky **Autorizované HP** funkci povolíte.

Použití ovládacího panelu tiskárny k zákazu zásady kontroly původu kazet



Správce sítě může z ovládacího panelu tiskárny zakázat funkci Zásady kontroly původu kazet. Tímto způsobem se odebere omezení, které umožňuje používat pouze originální kazety HP.

1. Z hlavní obrazovky na ovládacím panelu tiskárny potáhněte prstem přes kartu v horní části obrazovky shora dolů a otevřete řídicí panel. Pak stiskněte ikonu Nastavení .

2. Otevřete následující nabídky:
 - a. [Nastavení spotřebního materiálu](#)
 - b. [Zásady kontroly původu kazet](#)
3. Stisknutím tlačítka [Vypnout](#) funkci zakážete.

Použití integrovaného webového serveru HP (EWS) k povolení funkce Zásady kontroly původu kazet

Ze serveru EWS může správce sítě povolit funkci Zásady kontroly původu kazet. Tato funkce umožňuje používat v tiskárně pouze originální tiskové kazety HP.

1. Spusťte integrovaný webový server HP (EWS):
 - a. Na hlavní obrazovce ovládacího panelu tiskárny stisknutím ikony **Bezdrátové připojení**  nebo ikony **Ethernet**  zobrazte název hostitele nebo IP adresu tiskárny.
 - b. Otevřete webový prohlížeč a do adresního řádku zadejte IP adresu nebo název hostitele v přesném tvaru, v jakém se zobrazil na ovládacím panelu tiskárny. Na klávesnici počítače stiskněte klávesu [Enter](#). Spustí se server EWS.

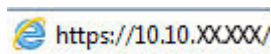

 <https://10.10.XX.XXX/>

 **POZNÁMKA:** Pokud se ve webovém prohlížeči zobrazí zpráva oznamující, že přístup na stránku nemusí být bezpečný, vyberte možnost pokračovat na stránku. Vstupem na stránku nedojde k poškození počítače.

2. Na domovské stránce serveru EWS klikněte na kartu **Nastavení**.
3. V levém navigačním panelu kliknutím na položku **Spotřební materiál** rozbalte možnosti a poté klikněte na možnost **Nastavení spotřebního materiálu**.
4. V oblasti **Zásady kontroly původu kazet** klikněte na rozevírací nabídku a vyberte položku **Autorizované HP**.
5. Kliknutím na tlačítko **Použít** uložte změny.

Použití integrovaného webového serveru HP (EWS) k zákazu funkce Zásady kontroly původu kazet

V serveru EWS může správce sítě zakázat funkci Zásady kontroly původu kazet. Tímto způsobem odstraní omezení umožňující použít pouze originální kazety HP.

1. Spusťte integrovaný webový server HP (EWS):
 - a. Na hlavní obrazovce ovládacího panelu tiskárny stisknutím ikony **Bezdrátové připojení**  nebo ikony **Ethernet**  zobrazte název hostitele nebo IP adresu tiskárny.
 - b. Otevřete webový prohlížeč a do adresního řádku zadejte IP adresu nebo název hostitele v přesném tvaru, v jakém se zobrazil na ovládacím panelu tiskárny. Na klávesnici počítače stiskněte klávesu [Enter](#). Spustí se server EWS.

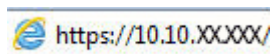
 <https://10.10.XX.XXX/>



POZNÁMKA: Pokud se ve webovém prohlížeči zobrazí zpráva oznamující, že přístup na stránku nemusí být bezpečný, vyberte možnost pokračovat na stránku. Vstupem na stránku nedojde k poškození počítače.

2. Na domovské stránce serveru EWS klikněte na kartu **Nastavení**.
3. V levém navigačním panelu kliknutím na položku **Spotřební materiál** rozbalte možnosti a poté klikněte na možnost **Nastavení spotřebního materiálu**.
4. V oblasti **Zásady kontroly původu kazet** klikněte na rozevírací nabídku a vyberte položku **Vypnuto**.
5. Kliknutím na tlačítko **Použít** uložte změny.

Povolení nebo zakázání funkce ochrany kazet

Funkci ochrany kazety lze také povolit nebo zakázat pomocí ovládacího panelu nebo integrovaného webového serveru (EWS).



POZNÁMKA: Povolení nebo zákaz této funkce může vyžadovat zadání hesla správce.

Pokud chcete zkontrolovat, zda bylo nastaveno heslo správce, obraťte se na správce. Hesla EWS nelze obnovit.

Použití ovládacího panelu tiskárny k povolení funkce ochrany kazet

Správce sítě může z ovládacího panelu tiskárny aktivovat funkci Ochrana kazet. Ta chrání kazety přiřazené k tiskárně před odcizením a jejich používáním v jiných tiskárnách.

1. Z hlavní obrazovky na ovládacím panelu tiskárny potáhněte prstem přes kartu v horní části obrazovky shora dolů a otevřete řídicí panel. Pak stiskněte ikonu Nastavení .
2. Otevřete následující nabídky:
 - a. **Nastavení spotřebního materiálu**
 - b. **Ochrana kazety**
3. Stisknutím položky **Chránit kazety** funkci povolíte.



UPOZORNĚNÍ: Po povolení ochrany kazet u tiskárny budou všechny následující tonerové kazety nainstalované do tiskárny automaticky a *trvale* chráněny. Chcete-li ochraně nových kazet zabránit, zakažte funkci *před* instalací nové kazety.

Vypnutí funkce nevypne ochranu kazet, které jsou aktuálně nainstalovány.

Použití ovládacího panelu tiskárny k zakázání funkce ochrany kazet



Správce sítě může z ovládacího panelu tiskárny zakázat funkci Ochrana kazet. Tímto způsobem se odebere ochrana jakékoli nové kazety nainstalované v tiskárně.

1. Z hlavní obrazovky na ovládacím panelu tiskárny potáhněte prstem přes kartu v horní části obrazovky shora dolů a otevřete řídicí panel. Pak stiskněte ikonu Nastavení .
2. Otevřete následující nabídky:
 - a. **Nastavení spotřebního materiálu**
 - b. **Ochrana kazety**

3. Stisknutím tlačítka **Vypnout** funkci zakážete.

Použití integrovaného webového serveru HP (EWS) k povolení funkce ochrany kazet

Ze serveru EWS může správce sítě povolit funkci Ochrana kazet. Ta chrání kazety, které jsou přiřazené k tiskárně před odcizením a použitím v jiných tiskárnách.

1. Spusťte integrovaný webový server HP (EWS):
 - a. Na hlavní obrazovce ovládacího panelu tiskárny stisknutím ikony Bezdrátové připojení  nebo ikony Ethernet  zobrazte název hostitele nebo IP adresu tiskárny.
 - b. Otevřete webový prohlížeč a do adresního řádku zadejte IP adresu nebo název hostitele v přesném tvaru, v jakém se zobrazil na ovládacím panelu tiskárny. Na klávesnici počítače stiskněte klávesu **Enter**. Spustí se server EWS.

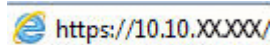
 <https://10.10.XXXX/>

 **POZNÁMKA:** Pokud se ve webovém prohlížeči zobrazí zpráva oznamující, že přístup na stránku nemusí být bezpečný, vyberte možnost pokračovat na stránku. Vstupem na stránku nedojde k poškození počítače.



2. Na domovské stránce serveru EWS klikněte na kartu **Nastavení**.
3. V levém navigačním panelu kliknutím na položku **Spotřební materiál** rozbalte možnosti a poté klikněte na možnost **Nastavení spotřebního materiálu**.
4. V oblasti **Ochrana kazet** klikněte na rozevírací nabídku a vyberte položku **Zapnuto**.
5. Kliknutím na tlačítko **Použít** uložte změny.

 **UPOZORNĚNÍ:** Po povolení ochrany kazet u tiskárny budou všechny následující tonerové kazety nainstalované do tiskárny automaticky a *trvale* chráněny. Chcete-li ochraně nových kazet zabránit, zakážete funkci *před* instalací nové kazety.

Vypnutí funkce nevypne ochranu kazet, které jsou aktuálně nainstalovány.

Použití integrovaného webového serveru HP (EWS) k zákazu funkce ochrany kazet

V serveru EWS může správce sítě zakázat funkci Ochrana kazet. Tímto způsobem odstraníte ochranu všech nových kazet nainstalovaných v tiskárně.

1. Spusťte integrovaný webový server HP (EWS):
 - a. Na hlavní obrazovce ovládacího panelu tiskárny stisknutím ikony Bezdrátové připojení  nebo ikony Ethernet  zobrazte název hostitele nebo IP adresu tiskárny.
 - b. Otevřete webový prohlížeč a do adresního řádku zadejte IP adresu nebo název hostitele v přesném tvaru, v jakém se zobrazil na ovládacím panelu tiskárny. Na klávesnici počítače stiskněte klávesu **Enter**. Spustí se server EWS.

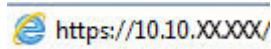
 <https://10.10.XXXX/>



POZNÁMKA: Pokud se ve webovém prohlížeči zobrazí zpráva oznamující, že přístup na stránku nemusí být bezpečný, vyberte možnost pokračovat na stránku. Vstupem na stránku nedojde k poškození počítače.

2. Na domovské stránce serveru EWS klikněte na kartu **Nastavení**.
3. V levém navigačním panelu kliknutím na položku **Spotřební materiál** rozbalte možnosti a poté klikněte na možnost **Nastavení spotřebního materiálu**.
4. V oblasti **Ochrana kazet** klikněte na rozevírací nabídku a vyberte položku **Vypnuto**.
5. Kliknutím na tlačítko **Použít** uložte změny.

Výměna tonerových kazet

Pokud se v tiskárně zobrazí zpráva nebo pokud máte problémy s kvalitou tisku, vyměňte tonerovou kazetu.

Informace o tonerové kazetě

Zkontrolujte informace o objednávkách náhradních tonerových kazet.

Tiskárna signalizuje stav, kdy je úroveň obsahu tonerové kazety nízká a velmi nízká. Skutečná výdrž tiskové kazety se může lišit. Doporučujeme mít k dispozici náhradní tiskovou kazetu pro případ, kdy už by kvalita tisku nebyla přijatelná.

V tisku pokračujte se stávající kazetou, dokud toner poskytuje přijatelnou kvalitu tisku. Pokud chcete, aby byl toner rovnoměrně rozložen, vyjměte tonerovou kazetu z tiskárny a opatrně s ní pohybujte ze strany na stranu. Grafické znázornění naleznete v pokynech k výměně kazety. Tonerovou kazetu vložte zpět do tiskárny a poté zavřete kryt.

Pokud chcete zakoupit kazety nebo zkontrolovat kompatibilitu kazet s příslušnou tiskárnou, přejděte na stránky <http://www.hp.com/go/suresupply>. Přejděte na konec stránky a zkontrolujte, zda je správně vybrána země/oblast.

Tabulka 3-6 Spotřební materiál – pouze pro modely 4101

Položka	Popis	Číslo kazety	Číslo dílu
Originální černá tonerová kazeta HP 148A LaserJet	Náhradní černá tonerová kazeta se standardní kapacitou	148A	W1480A
Originální černá tonerová kazeta HP 148X LaserJet s vysokou výtěžností	Vysokokapacitní náhradní černá tonerová kazeta	148X	W1480X

Tabulka 3-7 Spotřební materiál – pouze pro modely 4102

Položka	Popis	Číslo kazety	Číslo dílu
Originální černá tonerová kazeta HP 149A LaserJet	Náhradní černá tonerová kazeta se standardní kapacitou	149A	W1490A
Originální černá tonerová kazeta HP 149X LaserJet s vysokou výtěžností	Vysokokapacitní náhradní černá tonerová kazeta	149X	W1490X

 **POZNÁMKA:** Tonerové kazety s vysokou výtěžností obsahují více toneru než standardní tiskové kazety, a umožňují tak vytisknout více stránek. Další informace najdete na stránce www.hp.com/go/toneryield.

Nevytahujte tonerovou kazetu z balení dříve, než ji budete měnit.

 **UPOZORNĚNÍ:** Tonerovou kazetu nevystavujte světlu na více než několik minut, aby nedošlo k jejímu poškození. Pokud se chystáte tonerovou kazetu vyjmout z tiskárny na delší dobu, zakryjte zelený zobrazovací válec.

Na následujícím obrázku jsou zobrazeny komponenty tonerové kazety.

Obrázek 3-1 Komponenty tonerové kazety

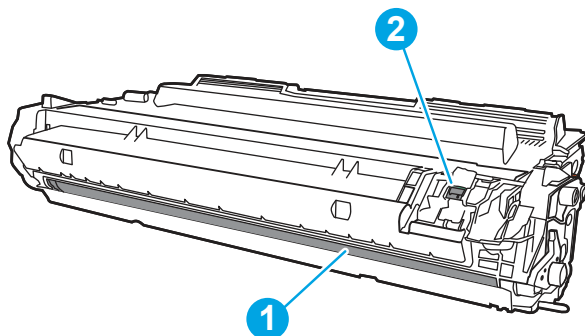

Číslo	Popis
1	Zobrazovací válec UPOZORNĚNÍ: Nedotýkejte se zobrazovacího válce. Otisky prstů mohou způsobit problémy s kvalitou tisku.
2	Paměťový čip

 **UPOZORNĚNÍ:** Pokud toner zašpiní oděv, otřete jej suchým hadříkem a vyperte ve studené vodě. Horká voda by způsobila zapuštění toneru do tkaniny.

 **POZNÁMKA:** Informace o recyklaci použitých tonerových kazet najdete na krabici od tonerové kazety nebo na stránce www.hp.com/hprecycle.

Vyjmutí a vložení kazety zpět

Pomocí tohoto postupu vyměňte tonerovou kazetu.

1. Stiskněte tlačítko uvolnění předních dvířek.

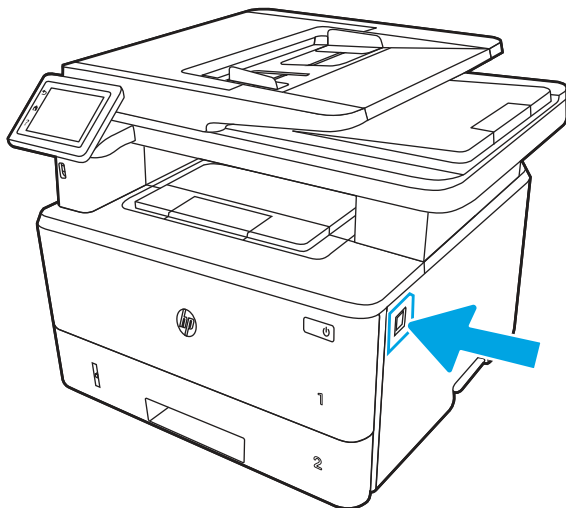

2. Otevřete přední dvířka.

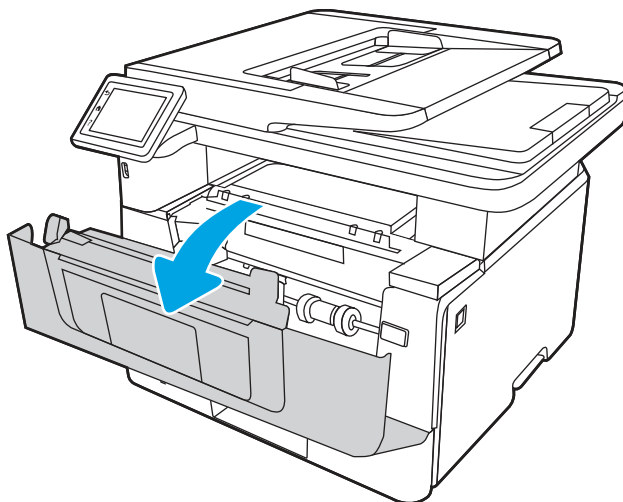

3. Vyměte použitou tonerovou kazetu z tiskárny.

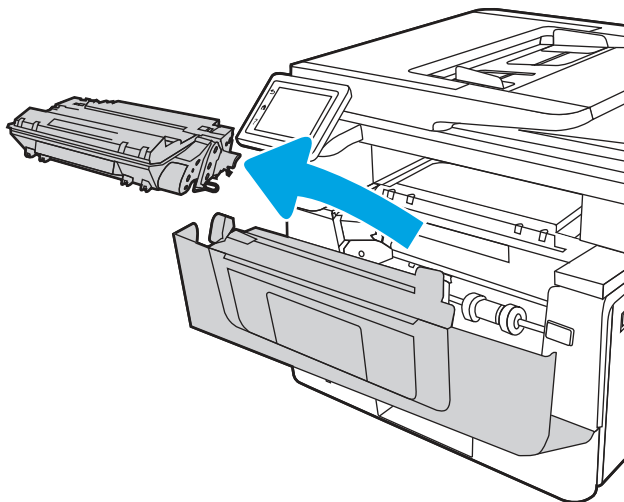

4. Vyměte obal s novou tonerovou kazetou z krabice a poté zatáhnutím za proužek obal otevřete.

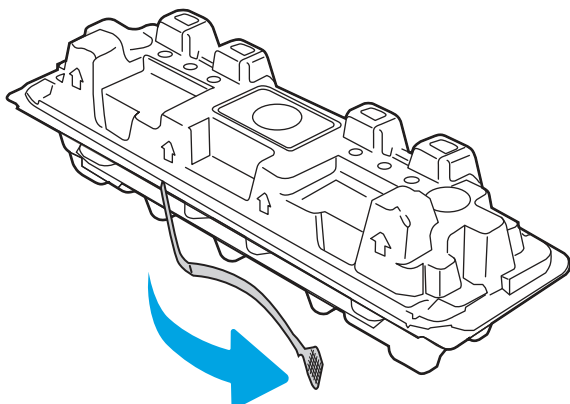

5. Vyměte tonerovou kazetu z otevřeného obalu. Použitou tonerovou kazetu vložte do pouzdra pro recyklaci.

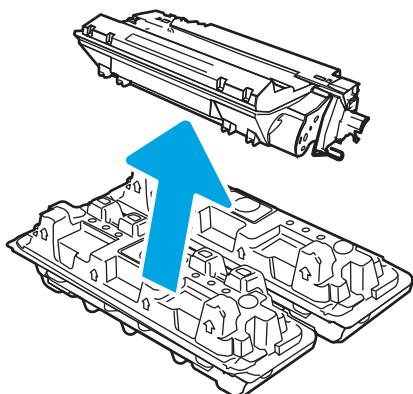

6. Chytněte oba konce tonerové kazety a zatřeste jí ze strany na stranu, aby se toner v kazetě rovnoměrně rozprostřel.

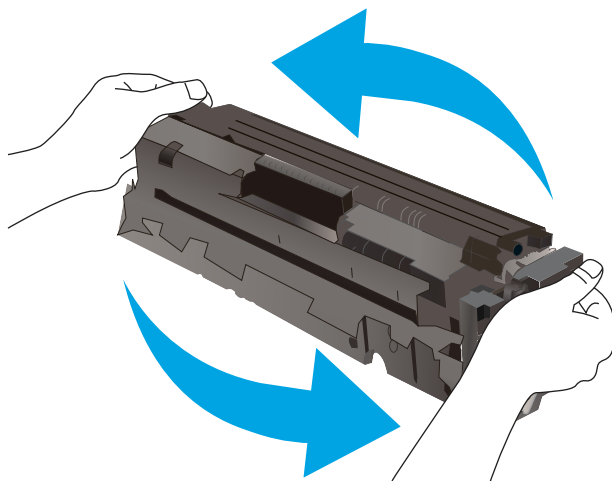

7. Vyrovnajte tonerovou kazetu s drážkami uvnitř tiskárny a instalujte ji, dokud se pevně neusadí.

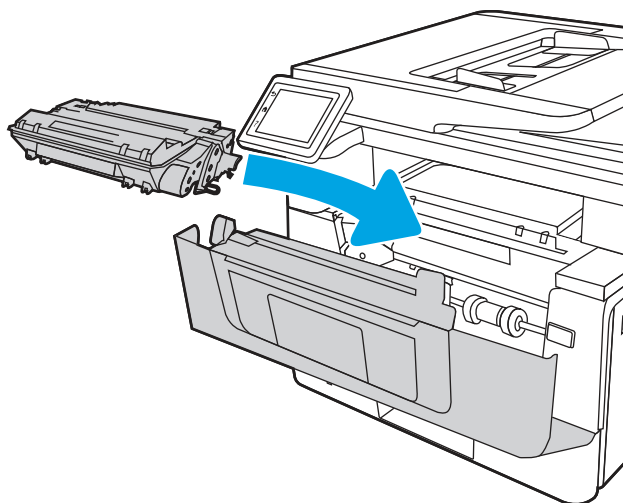

8. Zavřete přední dvířka.

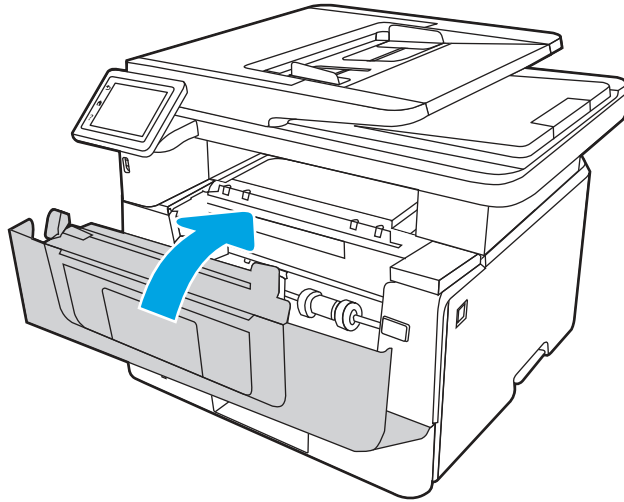

4 Tisk

Tisk pomocí softwaru nebo tisk z mobilního zařízení nebo jednotky USB flash.

Následující informace jsou platné v okamžiku vydání dokumentu. Aktuální informace viz www.hp.com/support/ljmfp4101-4104plus.

Další informace

Kompletní podpora společnosti HP pro tiskárnu zahrnuje následující informace:

- Instalace a konfigurace
- Osvojování a používání
- Řešení problémů
- Stažení aktualizací softwaru a firmwaru
- Účast ve fórech podpory
- Vyhledání informací o záruce a předpisech

Tiskové úlohy (Windows)

Informace o běžných tiskových úlohách pro uživatele systému Windows.

Tisk (Windows)

Použijte možnost **Tisk** v softwarové aplikaci k výběru tiskárny a základních možností pro danou tiskovou úlohu.

Následující postup popisuje základní proces tisku v systému Windows.

1. Vyberte ze softwarového programu možnost **Tisk**.
2. V seznamu tiskáren vyberte tiskárnu. Nastavení změňte tak, že kliknutím na tlačítko **Vlastnosti** nebo **Předvolby** spustíte ovladač tisku.



POZNÁMKA:

- Název tlačítka se v různých softwarových programech liší.
 - Pokud používáte ovladač HP PCL-6 a vyberete možnost **Další nastavení**, aplikace HP AiO Printer Remote stáhne doplňkové funkce ovladače.
 - Další informace získáte kliknutím na tlačítko **Nápověda (?)** v ovladači tiskárny.
3. Pro konfiguraci dostupných možností klikněte na karty v ovladači tisku. Například orientaci papíru změňte na kartě **Úpravy** a zdroj papíru, typ papíru, formát papíru a kvalitu tisku změňte na kartě **Papír/Kvalita**.
 4. Do dialogového okna **Tisk** se vrátíte kliknutím na tlačítko **OK**. Na obrazovce vyberte počet výtisků k vytištění.

5. Kliknutím na tlačítko **Tisk** spustíte tisk úlohy.

Automatický tisk na obě strany (Windows)

Pokud je tiskárna vybavena automatickou duplexní jednotkou, lze automaticky tisknout z obou stran papíru. Použijte formát a typ papíru podporovaný duplexní jednotkou.

1. Vyberte ze softwarového programu možnost **Tisk**.
2. Vyberte tiskárnu ze seznamu tiskáren a kliknutím na tlačítko **Vlastnosti** nebo **Předvolby** spusťte ovladač tisku.



POZNÁMKA:

- Název tlačítka se v různých softwarových programech liší.
- Pokud používáte ovladač HP PCL-6 a vyberete možnost **Další nastavení**, aplikace HP AiO Printer Remote stáhne doplňkové funkce ovladače.

3. Klikněte na kartu **Úpravy**.
4. Zvolte možnost **Tisk na obě strany**. Kliknutím na tlačítko **OK** zavřete dialogové okno **Vlastnosti dokumentu**.
5. V dialogu **Tisk** klikněte na tlačítko **Tisk** a úlohu vytiskněte.

Ruční oboustranný tisk (Windows)

Tento postup použijte u tiskáren, ve kterých není nainstalována automatická jednotka pro oboustranný tisk, nebo pro tisk na papír, který jednotka pro oboustranný tisk nepodporuje.

1. Vyberte ze softwarového programu možnost **Tisk**.
2. Vyberte tiskárnu ze seznamu tiskáren a kliknutím na tlačítko **Vlastnosti** nebo **Předvolby** spusťte ovladač tisku.



POZNÁMKA:

- Název tlačítka se v různých softwarových programech liší.
- Pokud používáte ovladač HP PCL-6 a vyberete možnost **Další nastavení**, aplikace HP AiO Printer Remote stáhne doplňkové funkce ovladače.

3. Klikněte na kartu **Úpravy**.
4. Vyberte možnost **Tisk na obě strany (ručně)** a poté kliknutím na tlačítko **OK** zavřete dialogové okno **Vlastnosti dokumentu**.
5. V dialogu **Tisk** klikněte na tlačítko **Tisk** a vytiskněte první stranu úlohy.
6. Vyjměte potištěné papíry z výstupní přihrádky a vložte je do Zásobníku 1.
7. Pokud se zobrazí výzva, pokračujte výběrem příslušného tlačítka na ovládacím panelu.

Tisk více stránek na list (Windows)

Při tisku ze softwarové aplikace pomocí možnosti **Tisk** lze vybrat možnost tisku více stránek na jeden list papíru. To například můžete použít, pokud tisknete velmi velký dokument a chcete uspořit papír.

1. Vyberte ze softwarového programu možnost **Tisk**.
2. Vyberte tiskárnu ze seznamu tiskáren a kliknutím na tlačítko **Vlastnosti** nebo **Předvolby** spusťte ovladač tisku.



POZNÁMKA:

- Název tlačítka se v různých softwarových programech liší.
- Pokud používáte ovladač HP PCL-6 a vyberete možnost **Další nastavení**, aplikace HP AiO Printer Remote stáhne doplňkové funkce ovladače.

3. Klikněte na kartu **Úpravy**.
4. V rozevíracím seznamu **Stránek na list** vyberte počet stránek, které se mají tisknout na jeden list.
5. Vyberte správné možnosti **Tisknout okraje stránky**, **Pořadí stránek** a **Orientace**. Kliknutím na tlačítko **OK** zavřete dialogové okno **Vlastnosti dokumentu**.
6. V dialogu **Tisk** klikněte na tlačítko **Tisk** a úlohu vytiskněte.

Výběr typu papíru (Windows)

Při tisku ze softwarové aplikace pomocí možnosti **Tisk** lze nastavit typ papíru, který pro tiskovou úlohu použijete. Například pokud je výchozí typ papíru Letter, ale vy pro tiskovou úlohu používáte jiný typ papíru, vyberte tento konkrétní typ papíru.

1. Vyberte ze softwarového programu možnost **Tisk**.
2. Vyberte tiskárnu ze seznamu tiskáren a kliknutím nebo klepnutím na tlačítko **Vlastnosti** nebo **Předvolby** spusťte ovladač tisku.



POZNÁMKA:

- Název tlačítka se v různých softwarových programech liší.
- Pokud používáte ovladač HP PCL-6 a vyberete možnost **Další nastavení**, aplikace HP AiO Printer Remote stáhne doplňkové funkce ovladače.

3. Klikněte na kartu **Papír/Kvalita**.
4. Vyberte možnost odpovídající typu papíru, který používáte, a poté klikněte na tlačítko **OK**.
5. Kliknutím na tlačítko **OK** zavřete dialogové okno **Vlastnosti dokumentu**.
6. V dialogu **Tisk** klikněte na tlačítko **Tisk** a úlohu vytiskněte.

Další tiskové úlohy

Vyhledání informací na webu k provedení běžných tiskových úloh.

Přejděte na web www.hp.com/support/ljmf4101-4104plus.

Jsou k dispozici pokyny pro konkrétní tiskové úlohy, např.:

- Vytvoření a používání zástupců nebo předvoleb tisku
- Výběr formátu papíru nebo použití vlastního formátu papíru

- Výběr orientace stránky
- Vytvoření brožury
- Přizpůsobení dokumentu podle konkrétního formátu papíru
- Tisk první nebo poslední stránky dokumentu na jiný papír
- Tisk vodoznaků na dokument

Tiskové úlohy (macOS)

Tisk pomocí tiskového programu HP pro macOS, včetně pokynů pro tisk na obě strany nebo tisku více stránek na list.

Postup tisku (systém macOS)

Použijte možnost **Print** (Tisk) v softwarové aplikaci k výběru tiskárny a základních možností pro danou tiskovou úlohu.

Následující postup popisuje základní proces tisku v systému macOS.

1. Klikněte na nabídku **File** (Soubor) a možnost **Print** (Tisk).
2. Vyberte tiskárnu.
3. Klikněte na položku **Show Details** (Zobrazit podrobnosti) nebo **Copies & Pages** (Kopie a stránky) a poté výběrem dalších nabídek upravte nastavení tisku.



POZNÁMKA: Název položky se v různých softwarových programech liší.

4. Klikněte na tlačítko **Print** (Tisk).

Automatický oboustranný tisk (macOS)

Pokud je tiskárna vybavena automatickou duplexní jednotkou, lze automaticky tisknout z obou stran papíru. Použijte formát a typ papíru podporovaný duplexní jednotkou.

Funkce je dostupná po instalaci tiskového ovladače HP. Pokud používáte funkci AirPrint, nemusí být dostupná.

1. Klikněte na nabídku **File** (Soubor) a možnost **Print** (Tisk).
2. Vyberte tiskárnu.
3. Klikněte na položku **Show Details** (Zobrazit podrobnosti) nebo **Copies & Pages** (Kopie a stránky) a poté na nabídku **Layout** (Rozložení).



POZNÁMKA: Název položky se v různých softwarových programech liší.

4. Vyberte nastavení vazby z rozevíracího seznamu **Two-Sided** (Oboustranný).
5. Klikněte na tlačítko **Print** (Tisk).

Ruční oboustranný tisk (macOS)

Pokud tiskárna nemá nainstalovanou automatickou duplexní jednotkou nebo pokud používáte formát nebo typ papíru nepodporované duplexní jednotkou, lze na obě strany papíru tisknout pomocí ručního postupu. Při tisku druhých stran bude třeba vložit stránky znovu.

Funkce je dostupná po instalaci tiskového ovladače HP. Pokud používáte funkci AirPrint, nemusí být dostupná.

1. Klikněte na nabídku **File** (Soubor) a možnost **Print** (Tisk).
2. Vyberte tiskárnu.
3. Klikněte na položku **Show Details** (Zobrazit podrobnosti) nebo **Copies & Pages** (Kopie a stránky) a poté na nabídku **Manual Duplex** (Ruční oboustranný tisk).



POZNÁMKA: Název položky se v různých softwarových programech liší.

4. Zaškrtněte políčko **Manual Duplex** (Ruční oboustranný tisk) a vyberte nastavení vazby.
5. Přejděte k tiskárně a ze zásobníku 1 vyjměte veškerý nepotištěný papír.
6. Klikněte na tlačítko **Print** (Tisk).
7. Z výstupní přihrádky vyjměte stoh potištěných papírů a vložte jej potištěnou stranou dolů do vstupního zásobníku.
8. Pokud se zobrazí výzva, pokračujte stisknutím příslušného tlačítka na ovládacím panelu.

Tisk více stránek na list (macOS)

Při tisku ze softwarové aplikace pomocí možnosti **Tisk** lze vybrat možnost tisku více stránek na jeden list papíru. To například můžete použít, pokud tisknete velmi velký dokument a chcete uspořít papír.

1. Klikněte na nabídku **File** (Soubor) a možnost **Print** (Tisk).
2. Vyberte tiskárnu.
3. Klikněte na položku **Show Details** (Zobrazit podrobnosti) nebo **Copies & Pages** (Kopie a stránky) a poté na nabídku **Layout** (Rozložení).



POZNÁMKA: Název položky se v různých softwarových programech liší.

4. V rozevíracím seznamu **Pages per Sheet** (Počet stránek na list) vyberte, kolik stránek se má tisknout na jeden list.
5. V oblasti **Layout Direction** (Směr rozložení) vyberte pořadí a umístění stránek na listu.
6. V nabídce **Border** (Okraje) vyberte typ okrajů, které se mají kolem jednotlivých stránek listu vytisknout.
7. Klikněte na tlačítko **Print** (Tisk).

Výběr typu papíru (macOS)

Při tisku ze softwarové aplikace pomocí možnosti **Print** (Tisk) lze nastavit typ papíru, který pro tiskovou úlohu použijete. Například pokud je výchozí typ papíru Letter, ale vy pro tiskovou úlohu používáte jiný typ papíru, vyberte tento konkrétní typ papíru.

1. Klikněte na nabídku **File** (Soubor) a možnost **Print** (Tisk).
2. Vyberte tiskárnu.
3. Klikněte na položku **Show Details** (Zobrazit podrobnosti) nebo **Copies & Pages** (Kopie a stránky) a poté na nabídku **Media & Quality** (Média a kvalita) nebo **Paper/Quality** (Papír/Kvalita).



POZNÁMKA: Název položky se v různých softwarových programech liší.

4. Vyberte z možností **Media & Quality** (Média a kvalita) nebo **Paper/Quality** (Papír/Kvalita).



POZNÁMKA: Tento seznam obsahuje hlavní možnosti, které jsou k dispozici. Některé možnosti nejsou k dispozici pro všechny tiskárny.

- **Media Type** (Typ média): Vyberte možnost odpovídající typu papíru pro tiskovou úlohu.
 - **Kvalita tisku:** Vyberte úroveň rozlišení pro tiskovou úlohu.
 - **EconoMode** (Ekonomický režim): Výběrem této možnosti můžete při tisku konceptů nebo dokumentů šetřit toner.
5. Klikněte na tlačítko **Print** (Tisk).

Další tiskové úlohy

Vyhledání informací na webu k provedení běžných tiskových úloh.

Přejděte na web www.hp.com/support/ljmf4101-4104plus.

Jsou k dispozici pokyny pro konkrétní tiskové úlohy, např.:

- Vytvoření a používání zástupců nebo předvoleb tisku
- Výběr formátu papíru nebo použití vlastního formátu papíru
- Výběr orientace stránky
- Vytvoření brožury
- Přizpůsobení dokumentu podle konkrétního formátu papíru
- Tisk první nebo poslední stránky dokumentu na jiný papír
- Tisk vodoznaků na dokument

Uložení tiskových úloh v tiskárně pro pozdější nebo osobní tisk

Ukládejte tiskové úlohy do paměti tiskárny pro pozdější tisk.

Úvod

Tato část obsahuje postupy pro vytváření a tisk dokumentů, které jsou uloženy na jednotce USB flash. Tyto úlohy lze vytisknout později nebo vytisknout soukromě.

Než začnete

Přečtěte si požadavky pro používání funkce ukládání úloh.

Funkce ukládání úloh obsahuje následující požadavky:

- K zadnímu hostitelskému portu USB musí být připojeno vyhrazené paměťové zařízení standardu USB 2.0 o velikosti alespoň 16 GB. Na toto paměťové zařízení USB se budou ukládat úlohy odeslané do tiskárny. Odpojením paměťového zařízení USB od tiskárny dojde k deaktivaci funkce ukládání úloh.
- Pokud používáte univerzální tiskový ovladač HP (UPD), je nutné použít jeho verzi 5.9.0 nebo novější.

Nastavení ukládání úloh

Nastavení ukládání úloh v ovladači tiskárny, vložení úložného média (jednotka USB flash) do tiskárny a ověření, zda je tato funkce připravena k použití.

Než začnete, nainstalujte software tiskárny, pokud již není nainstalován. Přejděte na stránky www.hp.com/support, klikněte na položku **Software a ovladače** a podle pokynů na obrazovce stáhněte nejnovější software HP.

Pokud je tiskový ovladač nainstalován, ve výchozím nastavení je ukládání úloh nastaveno na možnost **Automaticky**. Tato možnost je umístěna následovně:

- Windows: **Zařízení a tiskárny > Vlastnosti tiskárny > Nastavení zařízení**
- macOS: **Printers & Scanners (Tiskárny a skenery) > Options & Supplies (Možnosti a spotřební materiál)**

Dokončení nastavení ukládání úloh:

1. Najděte zadní port USB.



POZNÁMKA: U některých modelů je zadní port USB zakrytý. Před pokračováním je nutné odstranit kryt zadního portu USB.

2. Připojte jednotku USB flash k zadnímu portu USB.

Obrázek 4-1 Zapojte jednotku USB flash

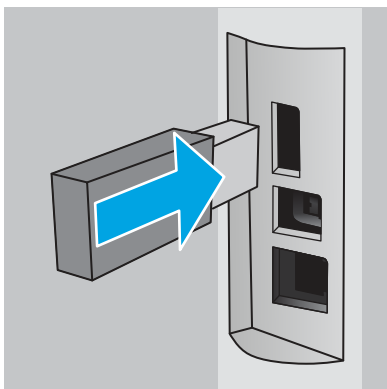

Na ovládacím panelu se zobrazí zpráva s upozorněním, že bude jednotka USB flash zformátována. Pro dokončení formátování stiskněte tlačítko **OK**.

3. Otevřete ovladač tiskárny a zkontrolujte, zda je viditelná karta **Ukládání úloh**. Pokud je viditelná, tato funkce není připravena k použití.

V softwarovém programu vyberte možnost **Tisk**, v seznamu tiskáren vyberte příslušnou tiskárnu a proveďte následující kroky:

- **Windows:** Vyberte položku **Vlastnosti** nebo **Předvolby**. Klikněte na kartu **Uložení úloh**.

Pokud není karta **Ukládání úloh** zobrazena, aktivujete ji následujícím způsobem:

V nabídce Start otevřete **Nastavení**, klikněte na položku **Zařízení** a potom klikněte na položku **Zařízení a tiskárny**. Klikněte pravým tlačítkem na název tiskárny a poté na možnost **Vlastnosti tiskárny**. Klikněte na kartu **Nastavení zařízení**, klikněte na položku **Ukládání úloh** a poté zaškrtněte položku **Automaticky**. Klikněte na tlačítko **Použít** a poté na tlačítko **OK**.

- **macOS:** V tiskovém ovladači se zobrazí nabídka **Copies & Pages** (Kopie a stránky). Otevřete rozevírací seznam a poté klikněte na položku **Uložení úlohy**.

Pokud není položka **Job Storage** (Uložení úlohy) v nabídce uvedena, zavřete okno Print (Tisk) a nabídku aktivujte jeho opětovným otevřením.

Zakázání nebo povolení funkce ukládání úloh

Zakázání funkce ukládání úloh tak, aby nebyla dostupná, i když je k tiskárně připojena jednotka USB. Povolení funkce tak, aby byla znovu dostupná.

1. Otevřete **Vlastnosti tiskárny**:

- **Windows:** V nabídce Start otevřete **Nastavení**, klikněte na položku **Zařízení** a potom klikněte na položku **Zařízení a tiskárny**. Klikněte pravým tlačítkem myši na tiskárnu a potom na možnost **Vlastnosti tiskárny**.
- **macOS:** V nabídce Apple klikněte na položky **System Preferences** (Předvolby systému) a **Printers & Scanners** (Tiskárny a skenery). Vyberte tiskárnu a klikněte na položku **Options & Supplies** (Možnosti a spotřební materiál).

2. Možnost Ukládání úloh zakážete následujícím způsobem:

- **Windows:** Klikněte na kartu **Nastavení zařízení**, klikněte na položku **Ukládání úloh** a poté zaškrtněte položku **Deaktivovat**.
- **macOS:** Na kartě **Options** (Možnosti) zrušte zaškrtnutí políčka **Job Storage** (Ukládání úloh).

Chcete-li tuto funkci povolit, nastavte možnost ukládání úloh zpět na **Automatické** (Windows), nebo zaškrtněte políčko **Job Storage** (Ukládání úloh; macOS).

Vytvoření uložené úlohy (Windows)

Ukládání úloh na jednotku USB flash pro soukromý nebo zpožděný tisk.

1. Vyberte ze softwarového programu možnost **Tisk**.
2. Ze seznamu tiskáren vyberte příslušnou tiskárnu a potom vyberte položku **Vlastnosti** nebo **Předvolby**.



POZNÁMKA: Název tlačítka se v různých softwarových programech liší.

Pokud používáte ovladač HP PCL 6 a vyberete možnost **Další nastavení**, aplikace HP AiO Printer Remote stáhne doplňkové funkce ovladače.

3. Klikněte na kartu **Uložení úlohy**.



POZNÁMKA: Pokud se nezobrazuje karta **Uložení úlohy**, aktivujte kartu podle pokynů v části „Zakázání nebo povolení funkce ukládání úloh“.

4. Vyberte možnost **Režim uložení úlohy**:

- **Kontrola a přidržení:** Vytiskněte kopii úlohy a udělejte na ni korekturu, pak vytiskněte další kopie. První kopie se vytiskne okamžitě. Tisk následných kopií musí být spuštěn z předního ovládacího panelu zařízení. Pokud je například odesíláno 10 kopií, jedna kopie se vytiskne okamžitě a zbývajících devět kopií se vytiskne po načtení úlohy. Po vytištění všech kopií se úloha odstraní.
- **Osobní úloha:** Úloha se nevytiskne, dokud si nevyžádáte její tisk na ovládacím panelu tiskárny. Pro tento režim uložení tiskových úloh můžete vybrat možnost **Změnit úlohu na soukromou/zabezpečenou**. Pokud přiřadíte osobní identifikační číslo (PIN) k úloze, musíte zadat požadované číslo PIN na ovládacím panelu. Pokud byla úloha zašifrována, je nutné zadat příslušné heslo na ovládacím panelu. Tisková úloha se po vytištění odstraní z paměti.
- **Rychlá kopie:** Vytiskne se požadovaný počet kopií úlohy a kopie úlohy se uloží v paměti tiskárny. Bude ji tak možné vytisknout později. Úloha se odstraní ručně nebo podle plánu uchování úlohy.
- **Uložená úloha:** Úloha se uloží v tiskárně a ostatní uživatelé budou mít možnost úlohu kdykoli vytisknout. Pro tento režim uložení tiskových úloh můžete vybrat možnost **Změnit úlohu na soukromou/zabezpečenou**. Pokud bude mít úloha přiřazeno osobní identifikační číslo (PIN), bude při tisku úlohy potřeba zadat příslušné číslo PIN na ovládacím panelu. Pokud bude úloha zašifrována, bude při tisku úlohy potřeba zadat příslušné heslo na ovládacím panelu. Úloha se odstraní ručně nebo podle plánu uchování úlohy.

5. Chcete-li použít vlastní uživatelské jméno nebo název úlohy, klikněte na tlačítko **Vlastní** a zadejte uživatelské jméno nebo název úlohy.

Vyberte, která možnost se má použít v případě, že některá jiná uložená úloha již má stejný název:

- **Použít název úlohy + (1-99):** Přidejte jedinečné číslo na konec názvu úlohy.
- **Nahradit stávající soubor:** Přepište stávající uloženou úlohu novou úlohou.

6. Kliknutím na tlačítko **OK** zavřete dialogové okno **Vlastnosti dokumentu**. V dialogovém okně **Tisk** klikněte na tlačítko **Tisk** a úlohu vytiskněte.

Vytvoření uložené úlohy (macOS)

Ukládání úloh na jednotku USB flash pro soukromý nebo zpožděný tisk.

1. Klikněte na nabídku **File** (Soubor) a možnost **Print** (Tisk).
2. V nabídce **Printer** (Tiskárna) vyberte tiskárnu.
3. Klikněte na položku **Show Details** (Zobrazit podrobnosti) nebo **Copies & Pages** (Kopie a stránky) a poté na nabídku **Job Storage** (Uložení úlohy).



POZNÁMKA: Pokud se nezobrazuje nabídka **Uložení úlohy**, aktivujte nabídku podle pokynů v části „Zakázání nebo povolení funkce ukládání úloh“.

4. V rozevíracím seznamu **Mode** (Režim) vyberte typ ukládané úlohy.
 - **Kontrola a přidržení:** Vytiskněte kopii úlohy a udělejte na ni korekturu, pak vytiskněte další kopie. První kopie se vytiskne okamžitě. Tisk následných kopií musí být spuštěn z předního ovládacího panelu zařízení. Pokud je například odesíláno 10 kopií, jedna kopie se vytiskne okamžitě a zbývajících devět kopií se vytiskne po načtení úlohy. Po vytištění všech kopií se úloha odstraní.
 - **Osobní úloha:** Úloha se nevytiskne, dokud její tisk není vyžádán na ovládacím panelu tiskárny. Pokud má úloha přiřazené osobní identifikační číslo (PIN), zadejte požadovaný kód PIN na ovládacím panelu. Tisková úloha se po vytištění odstraní z paměti.
 - **Rychlá kopie:** Vytiskne se požadovaný počet kopií úlohy a kopie úlohy se uloží v paměti tiskárny pro pozdější opakovaný tisk. Úloha se odstraní ručně nebo podle plánu uchování úlohy.
 - **Uložená úloha:** Úloha se uloží v tiskárně a ostatní uživatelé budou mít možnost úlohu kdykoli vytisknout. Pokud má úloha přiřazené osobní identifikační číslo (PIN), musí osoba provádějící tisk zadat požadovaný kód PIN na ovládacím panelu. Úloha se odstraní ručně nebo podle plánu uchování úlohy.
 5. Chcete-li použít vlastní uživatelské jméno nebo název úlohy, klikněte na tlačítko **Vlastní** a zadejte uživatelské jméno nebo název úlohy.
-
-  **POZNÁMKA:** macOS 10.14 Mojave a novější: Tiskový ovladač již neobsahuje tlačítko **Custom** (Vlastní). Uložené úlohy nastavte pomocí možností v rozevíracím seznamu **Mode** (Režim).
-
- Vyberte, která možnost se má použít v případě, že některá jiná uložená úloha již má stejný název.
- **Použít název úlohy + (1-99):** Přidejte jedinečné číslo na konec názvu úlohy.
 - **Nahradit stávající soubor:** Přepište stávající uloženou úlohu novou úlohou.
6. Pokud jste v rozevíracím seznamu **Mode** (Režim) vybrali možnost **Stored Job** (Uložená úloha) nebo **Personal Job** (Osobní úloha), můžete úlohu ochránit pomocí kódu PIN. Do pole **Use PIN to Print** (Použít pro tisk kód PIN) zadejte čtyřciferné číslo. Pokud se o tisk této úlohy pokusí další lidé, tiskárna je vyzve k zadání tohoto kódu PIN.
 7. Kliknutím na tlačítko **Print** (Tisk) spustíte zpracování úlohy.

Tisk uložené úlohy

Tisk úlohy uložené na jednotce USB flash.

1. Na hlavní obrazovce na ovládacím panelu tiskárny stiskněte ikonu **Tisk**, a poté stiskněte možnost **Uložení úlohy**.
2. Přejděte k názvu složky, v níž je úloha uložena, a stiskněte jej.
3. Přejděte k názvu úlohy, kterou chcete vytisknout, a stiskněte jej.

 **POZNÁMKA:** Pokud je úloha soukromá nebo zašifrovaná, zadejte kód PIN nebo heslo, a poté stiskněte položku **Hotovo**.

4. Chcete-li upravit počet kopií, stiskněte pole nalevo od tlačítka **Tisknout** a poté zadejte počet kopií pomocí dotykové klávesnice. Stisknutím tlačítka **Hotovo** klávesnici zavřete.
5. Stiskem tlačítka **Tisk** úlohu vytisknete.

Odstranění uložené úlohy

Když je nová úloha uložena na jednotku USB flash, všechny předchozí úlohy se stejným uživatelem a názvem úlohy jsou přepsány. Pokud je plná paměť jednotky USB flash, na ovládacím panelu tiskárny se zobrazí následující zpráva: **Paměťové zařízení USB flash nemá dostatek paměti. Odstraňte nepoužívané úlohy a opakujte akci.** Před uložením dalších tiskových úloh musí být stávající uložené úlohy odstraněny.

Odstranění úlohy, která je uložena v tiskárně

Odstranění úlohy, která je uložena na jednotce USB flash.

1. Na hlavní obrazovce na ovládacím panelu tiskárny stiskněte ikonu **Tisk**, a poté stiskněte možnost **Uložení úlohy**.
2. Přejděte k názvu složky, v níž je úloha uložena, a stiskněte jej.
3. Přejděte k názvu úlohy, kterou chcete odstranit, a stiskněte jej.



POZNÁMKA: Pokud je úloha soukromá nebo zašifrovaná, zadejte kód PIN nebo heslo, a poté stiskněte položku **Hotovo**.

4. Stiskněte ikonu Koš  a poté stisknutím **Odstranit** úlohu odstraňte.

Informace odesílané do tiskárny pro účely evidence úloh

Tiskové úlohy odeslané z ovladačů na klientovi (např. počítači) mohou na tisková a zobrazovací zařízení společnosti HP odesílat osobně přiřaditelné informace. Tyto informace mohou zahrnovat mimo jiné uživatelské jméno a název klienta, z něhož úloha pochází. Informace mohou být využity pro účely evidence úloh, jak ji stanovil správce tiskového zařízení. Ty samé informace se mohou při použití funkce ukládání úloh s úlohou ukládat také na velkokapacitní paměťové zařízení (např. diskovou jednotku) tiskového zařízení.

Mobilní tisk

Řešení pro mobilní tisk a tisk pomocí softwaru ePrint umožňují snadný tisk na tiskárnách HP z notebooku, tabletu, chytrého telefonu nebo jiného mobilního zařízení.

Úvod

Přečtěte si následující informace o mobilním tisku.

Na adrese www.hp.com/go/LaserJetMobilePrinting si prohlédněte celý seznam mobilních řešení a řešení ePrint a co nejlépe se podle něj rozhodněte.

Tisk pomocí funkce Wi-Fi Direct (pouze bezdrátové modely)

Funkce Wi-Fi Direct umožňuje tisk z bezdrátového mobilního zařízení bez nutnosti připojení k síti nebo internetu.



POZNÁMKA: Funkci Wi-Fi Direct v současné době nepodporují všechny mobilní operační systémy.

Funkce **Wi-Fi Direct** umožňuje bezdrátový tisk z těchto zařízení:

- Mobilní zařízení se systémem Android kompatibilní s tiskovým řešením integrovaným v systému Android

- iPhone, iPad nebo iPod touch za použití aplikace Apple AirPrint nebo HP Smart
- Mobilní zařízení se systémem Android za použití aplikace HP Smart nebo tiskového řešení integrovaného do systému Android
- osobní počítače a počítače Mac za použití softwaru HP ePrint.
- HP Roam



Další informace o tisku prostřednictvím funkce Wi-Fi Direct najdete na stránce www.hp.com/go/wirelessprinting.

Funkce Wi-Fi Direct se zapíná a vypíná na ovládacím panelu tiskárny.

Zapnutí funkce Wi-Fi Direct

Chcete-li bezdrátově tisknout z mobilních zařízení, musí být zapnuta funkce Wi-Fi Direct.

Podle následujících kroků zapněte funkci Wi-Fi Direct z ovládacího panelu tiskárny.

1. Z hlavní obrazovky na ovládacím panelu tiskárny potáhněte prstem kartu po obrazovce shora dolů, otevřete řídicí panel a pak stiskněte ikonu Wi-Fi Direct .
2. Stiskněte ikonu Nastavení .
3. Pokud je možnost **Wi-Fi Direct** nastavena na hodnotu **Vypnuto**, stisknutím vypínače ji zapněte.

 **POZNÁMKA:** V prostředích, kde je nainstalován více než jeden model stejné tiskárny, může být vhodné přidělit v rámci funkce Wi-Fi Direct každé tiskárně jedinečný název. Zajistíte tím jednodušší identifikaci tiskárny při tisku pomocí funkce Wi-Fi Direct.

Chcete-li zobrazit název sítě Wi-Fi Direct na ovládacím panelu tiskárny, přejděte na hlavní obrazovku, potáhněte prstem přes kartu Řídicí panel směrem dolů a stiskněte ikonu Wi-Fi Direct .



Změna názvu Wi-Fi Direct tiskárny

Změna názvu Wi-Fi Direct tiskárny pomocí integrovaného webového serveru HP (EWS):

Krok 1: Spuštění integrovaného webového serveru HP

Používání serveru EWS ke správě tiskových funkcí z počítače místo z ovládacího panelu tiskárny.

Přístup k serveru EWS je možný, pokud je tiskárna připojena k síti používající protokol IP.

1. Na hlavní obrazovce ovládacího panelu tiskárny stisknutím ikony Bezdrátové připojení  nebo ikony Ethernet  zobrazte název hostitele nebo IP adresu tiskárny.
2. Otevřete webový prohlížeč a do adresního řádku zadejte IP adresu nebo název hostitele v přesném tvaru, v jakém se zobrazil na ovládacím panelu tiskárny. Na klávesnici počítače stiskněte klávesu **Enter**. Spustí se server EWS.

 <https://10.10.XXXXX/>

 **POZNÁMKA:** Pokud se ve webovém prohlížeči zobrazí zpráva oznamující, že přístup na stránku nemusí být bezpečný, vyberte možnost pokračovat na stránku. Vstupem na stránku nedojde k poškození počítače.

Krok 2: Změna názvu Wi-Fi Direct

Název Wi-Fi Direct můžete změnit následujícím způsobem.

1. Na domovské stránce serveru EWS klikněte na kartu **Sít**.
2. V levém navigačním panelu klikněte na položku **Wi-Fi Direct**.
3. V poli **Stav** klikněte na položku **Upravit nastavení**.
4. Do pole **Název Wi-Fi Direct** zadejte nový název, potom klikněte na položku **Použít**.

HP ePrint prostřednictvím e-mailu

Pomocí služby HP ePrint můžete tisknout dokumenty tak, že je z kteréhokoli zařízení zašlete jako přílohu e-mailu na e-mailovou adresu tiskárny.

Pro použití funkce HP ePrint musí tiskárna splňovat tyto požadavky:

- Tiskárna musí být připojena ke kabelové nebo bezdrátové síti a mít přístup k internetu.
- V tiskárně musí být povoleny Webové služby HP a tiskárna musí být registrována ve službě HP Connected.

Postup povolení webových služeb HP a registrace ve službě HP Connected:

1. Z domovské obrazovky na ovládacím panelu tiskárny potáhněte prstem po obrazovce shora dolů, otevřete řídicí panel a pak stiskněte ikonu HP ePrint .
2. Na obrazovce HP ePrint stiskněte **Nastavení** v pravém spodním rohu.
3. Na obrazovce Nastavení webových služeb si přečtete smluvní podmínky pro použití a poté stisknutím **Ano** podmínky odsouhlaste a povolte Webové služby HP.

Tiskárna povolí webové služby a vytiskne informační stránku. Informační stránka obsahuje kód tiskárny potřebný k její registraci na webové stránce HP.

4. Přejděte na web www.hpsmart.com, vytvořte účet služby HP ePrint a dokončete proces nastavení.

AirPrint

S funkcí Apple AirPrint lze tisknout přímo na tiskárně ze zařízení se systémem iOS nebo počítače Mac, aniž by bylo nutné instalovat tiskový ovladač.

AirPrint je podporován pro systém iOS a z počítačů Mac se systémy macOS (10.7 Lion a novějšími).

Prostřednictvím funkce AirPrint můžete na tiskárně tisknout přímo ze zařízení iPad, iPhone (3GS nebo novější) a iPod touch (třetí generace nebo novější) v následujících mobilních aplikacích:

- Mail
- Fotografie
- Safari
- iBooks
- Vybrané aplikace od třetí strany

Chcete-li používat funkci AirPrint, musí být tiskárna připojena ke stejné síti (podsíti) jako zařízení Apple. Bližší informace o používání funkce AirPrint a o tom, které tiskárny společnosti HP jsou s funkcí AirPrint kompatibilní, naleznete na stránkách www.hp.com/go/LaserJetMobilePrinting.

 **POZNÁMKA:** Před použitím funkce AirPrint přes připojení USB ověřte verzi funkce. Funkce AirPrint verze 1.3 a starší nepodporuje připojení USB.

Tisk integrovaný do systému Android

Integrované řešení tisku společnosti HP pro zařízení Android a Kindle umožňuje mobilním zařízením automaticky nalézt tiskárny HP dostupné v síti, nebo umístěné v dosahu bezdrátové sítě pro tisk prostřednictvím funkce Wi-Fi Direct, a tisknout na nich.

Tiskárna musí být připojena ke stejné síti (podsíti) jako zařízení Android.

Řešení tisku je integrované do podporovaných operačních systémů, takže není potřeba instalace ovladačů nebo stahování softwaru.

Více informací o používání tiskového řešení integrovaného v systému Android a seznam podporovaných zařízení se systémem Android naleznete na stránce www.hp.com/go/LaserJetMobilePrinting.

Tisk z jednotky USB flash

Informace o tisku přímo z jednotky USB flash.

Úvod

Tato tiskárna umožňuje přímý tisk USB pro rychlý tisk souborů bez nutnosti jejich odesílání z počítače. K portu USB, který je umístěn pod ovládacím panelem, můžete připojit standardní jednotku USB flash. Jsou podporovány následující typy souborů:

- .pdf
- .jpg
- .prn a .PRN
- .pcl a .PCL
- .ps a .PS
- .doc a .docx
- .ppt a .pptx

Tisk dokumentů z jednotky USB

Tiskněte dokumenty z jednotky USB flash.

1. Připojte jednotku USB flash k portu USB na přední straně tiskárny.
Na ovládacím panelu tiskárny se zobrazí zpráva **Načítání...**
2. Na obrazovce Možnosti paměťového zařízení stiskněte položku **Tisk dokumentů**.
3. Přejděte k názvu souboru, který chcete vytisknout, a stiskněte jej. Pokud je soubor uložen ve složce, stiskněte název dané složky a poté přejděte k názvu souboru a stiskněte jej.

4. Když se zobrazí nabídka Tisk z USB, nastavení tiskové úlohy změňte stisknutím některé z následujících položek nabídky:
 - a. Oboustranně
 - b. Výběr zásobníku
 - c. Kopie



POZNÁMKA: Další možnosti zobrazte stisknutím ikony Nastavení .

5. Stiskem tlačítka **Tisk** úlohu vytisknete.
6. Vyjměte vytištěnou úlohu z výstupní přihrádky a poté vyjměte jednotku USB flash z portu USB.

5 Kopie

Kopírování pomocí tiskárny, postup kopírování oboustranného dokumentu, vyhledání dalších úloh kopírování na webu.

Následující informace jsou platné v okamžiku vydání dokumentu. Aktuální informace viz www.hp.com/support/ljmf4101-4104plus.

Další informace

Kompletní podpora společnosti HP pro tiskárnu zahrnuje následující informace:

- Instalace a konfigurace
- Osvojování a používání
- Řešení problémů
- Stažení aktualizací softwaru a firmwaru
- Účast ve fórech podpory
- Vyhledání informací o záruce a předpisech

Vytvoření kopie

Kopírování dokumentu nebo obrázku ze skla skeneru nebo automatického podavače dokumentů.

[Podívejte se na video s postupem vytvoření kopie pomocí dotykové obrazovky s bílým pozadím](#)

1. Vložte předlohu tiskovou stranou dolů na skleněnou desku skeneru nebo tiskovou stranou nahoru do automatického podavače dokumentů.
2. Na hlavní obrazovce ovládacího panelu tiskárny stiskněte ikonu **Copy (Kopírování)** .
3. Stiskněte ikonu **Dokument**.
4. V nabídce Kopírovat dokument vyberte nastavení pro úlohu kopírování.



POZNÁMKA: Další možnosti kopírování zobrazíte stisknutím ikony Nastavení .

5. Chcete-li upravit počet kopií, stiskněte pole nalevo od tlačítka **Kopírovat** a poté zadejte počet kopií pomocí dotykové klávesnice. Stisknutím ikony Keypad (Klávesnice)  klávesnici zavřete.
6. Stisknutím možnosti **Kopírování** zahajte kopírování.

Oboustranné kopírování (duplexní)

Tiskárna umožňuje kopírovat oboustranný dokument. Můžete vybrat automatický nebo ruční způsob, v závislosti na tom, zda kopírujete z podavače dokumentů nebo ze skla skeneru.

Automatické oboustranné kopírování

Použití automatického podavače dokumentů ke kopírování oboustranného dokumentu bez nutnosti ručního zásahu.

1. Založte originální dokumenty do podavače dokumentů s první stranou lícem nahoru a horním okrajem stránky napřed.
2. Nastavte vodička papíru podle formátu předlohy.
3. Na hlavní obrazovce ovládacího panelu tiskárny stiskněte ikonu **Kopírovat** .
4. Stiskněte ikonu **Dokument**.
5. Stiskněte položku **2-Sided** (Oboustranný) a poté stiskněte možnost, kterou chcete použít pro úlohu kopírování.

Pokud máte oboustranné předlohy, můžete zvolit možnost **2-1 sided** (Oboustranně - jednostranně) pro vytvoření jednostranných kopií, nebo **2-2 sided** (Oboustranně - oboustranně) pro vytvoření oboustranných kopií. Pokud máte jednostranné předlohy, můžete zvolit možnost **1-1 sided** (Jednostranně - jednostranně) pro vytvoření jednostranných kopií, nebo **1-2 sided** (Jednostranně - oboustranně) pro vytvoření oboustranných kopií.

6. Stisknutím tlačítka **Kopírovat** zahajte kopírování.

Ruční oboustranné kopírování

Použití skeneru k ručnímu kopírování oboustranného dokumentu. Tiskárna vyzve k umístění a zkopírování každé strany.

1. Položte dokument lícem dolů na sklo skeneru tak, aby byl levý horní roh stránky v levém horním rohu skla skeneru, a zavřete víko skeneru.

2. Na hlavní obrazovce ovládacího panelu tiskárny stiskněte ikonu **Kopírovat** .

3. Stiskněte ikonu **Dokument**.
4. Stiskněte **Oboustranný** a poté stiskněte možnost, kterou chcete použít pro úlohu kopírování.

Můžete zvolit **1-1 sided**, pokud chcete vytvořit jednostrannou kopii z jednostranné předlohy, nebo **1-2 sided** pro vytvoření jednostranných kopií z oboustranné předlohy.

5. Stisknutím tlačítka **Kopírovat** zahajte kopírování.
6. Tiskárna zobrazí výzvu k vložení dalšího dokumentu. Umístěte další stránku na pracovní plochu skeneru nebo otočte oboustranný dokument, abyste mohli zkopírovat druhou stranu.
7. Stiskněte tlačítko **OK**.
8. Opakujte postup, dokud nenaskenujete všechny stránky. Tisk kopií dokončíte stisknutím ikony Keypad (Klávesnice) .

Kopírování identifikační karty

Pomocí této funkce můžete kopírovat obě strany identifikačních karet nebo jiných malých dokumentů na stejnou stranu jednoho listu papíru. Tiskárna vás vyzve ke zkopírování první strany, potom kartu obraťte a zkopírujte druhou stranu.

1. Položte identifikační kartu na pracovní plochu skeneru poblíž ikony v zadním levém rohu a mírně od okraje skleněné desky skeneru.
2. Zavřete víko skeneru.
3. Na hlavní obrazovce ovládacího panelu tiskárny stiskněte ikonu **Kopírovat** .
4. Stiskněte ikonu **Identifikační karta**.
5. Vyberte orientaci kopírování a nastavení zásobníku a potom stiskněte tlačítko **Kopírovat**.
6. Podle pokynů na obrazovce ovládacího panelu zkopírujte první stranu identifikační karty a potom kartu otočte a zkopírujte druhou stranu.

Další úlohy kopírování

Vyhledání informací na webu týkajících se provádění běžných kopírovacích úloh.

Přejděte na web www.hp.com/support/ljmfp4101-4104plus.

Jsou k dispozici pokyny pro konkrétní kopírovací úlohy, např.:

- Kopírování a skenování stránek z knih a jiných vázaných dokumentů
- Kopírování dokumentů různých formátů
- Kopírování nebo skenování dokumentu do formátu brožury

6 Scan (Skenování)

Skenování prostřednictvím softwaru, nebo skenování přímo do e-mailu, na jednotku USB flash, do síťové složky nebo do jiného cíle.

Další informace:

Následující informace jsou platné v okamžiku vydání dokumentu. Aktuální informace viz www.hp.com/support/ljmf4101-4104plus.

Kompletní podpora společnosti HP pro tiskárnu zahrnuje následující informace:

- Instalace a konfigurace
- Osvojování a používání
- Řešení problémů
- Stažení aktualizací softwaru a firmwaru
- Účast ve fórech podpory
- Vyhledání informací o záruce a předpisech

Skenování pomocí softwaru Skenování HP (Windows)

Pomocí softwaru HP Scan zahajte skenování ze softwaru v počítači. Naskenovaný obrázek můžete uložit jako soubor nebo jej odeslat do jiné softwarové aplikace.

1. Otevřete nástroj HP Printer Assistant.
 - **Windows 10:** V nabídce **Start** klepněte na možnost **Všechny aplikace**, klikněte na možnost **HP** a poté vyberte název tiskárny.
 - **Windows 8.1:** V levém dolním rohu obrazovky **Start** klikněte na ikonu se šipkou dolů a poté vyberte název tiskárny.
 - **Windows 8:** Klikněte pravým tlačítkem na prázdnou oblast na obrazovce **Start**, klikněte na panelu aplikací na možnost **Všechny aplikace** a poté vyberte název tiskárny.
 - **Windows 7:** Na ploše počítače klikněte na tlačítko **Start**, vyberte položku **Všechny programy**, klikněte na možnost **HP**, klikněte na složku dané tiskárny a poté vyberte název tiskárny.
2. V softwaru HP Printer Assistant vyberte možnost **Skenovat** a poté vyberte možnost **Skenovat dokument nebo fotografii**.
3. Podle potřeby upravte nastavení.
4. Klikněte na položku **Skenovat**.

Skenování pomocí softwaru HP Easy Scan (macOS)

Pomocí softwaru HP Easy Scan zahajte skenování ze softwaru v počítači.

1. Umístěte dokument do podavače dokumentů nebo na pracovní plochu skeneru podle indikátorů na tiskárně.
2. V počítači spusťte software **HP Easy Scan**, nacházející se ve složce **Aplikace**.
3. Postupujte podle pokynů na obrazovce a naskenujte dokument.
4. Po naskenování všech stránek klikněte na tlačítko **Soubor** a poté na tlačítko **Uložit**, tím je uložíte do souboru.

Nastavení skenování do e-mailu

Funkce skenování do e-mailu umožňuje odesílat naskenované dokumenty přímo na jednu nebo více e-mailových adres. Pokud chcete tuto funkci využít, správce sítě musí připojit tiskárnu k síti a musí být nastavena funkce skenování do e-mailu.

Úvod

Existují dva způsoby nastavení skenování do e-mailu – průvodce nastavením skenování do e-mailu (systém Windows), který je nainstalován ve skupině programů HP pro tiskárnu jako součást úplné instalace softwaru, a nastavení skenování do e-mailu v integrovaném webovém serveru (EWS) HP.

Než začnete

Aby mohl nastavit funkci Skenování do e-mailu, potřebuje správce sítě přístup k tiskárně a informace o službě SMTP, včetně serveru, portu a požadavků na ověření serveru. Tiskárna musí mít aktivní síťové připojení ke stejné síti jako počítač, ve kterém se spustí proces nastavení.

Správci musí před zahájením procesu konfigurace znát následující informace.

- Práva správce tiskárny
- Server SMTP (např. smtp.mojefirma.com)

 **POZNÁMKA:** Pokud neznáte název serveru SMTP, číslo portu serveru SMTP a ověřovací údaje, obraťte se na poskytovatele e-mailové služby nebo internetového připojení nebo na správce systému. Názvy serveru SMTP a portu obvykle snadno najdete na internetu. Zadejte do vyhledávače například řetězec „název serveru smtp gmail“ nebo „název serveru smtp yahoo“ atd.

- Číslo portu SMTP
- Požadavky na ověřování serverem SMTP pro odchozí e-mailové zprávy, včetně uživatelského jména a hesla použitého pro ověření (jsou-li nastaveny).

 **POZNÁMKA:** Prostudujte dokumentaci poskytovatele e-mailových služeb, kde najdete informace o omezení velikosti odesílaných dat pro svůj e-mailový účet. Někteří poskytovatelé při překročení datového limitu mohou účet dočasně zablokovat.

Způsob 1: Použití Průvodce nastavením skenování do e-mailu (Windows)

Chcete-li nastavit funkci skenování do e-mailu, použijte Průvodce nastavením skenování do e-mailu v aplikaci HP Printer Assistant (Windows).

Některé operační systémy Průvodce skenováním do e-mailu nepodporují.

1. Otevřete nástroj HP Printer Assistant.
 - **Windows 10:** V nabídce **Start** klepněte na možnost **Všechny aplikace**, klikněte na možnost **HP** a poté vyberte název tiskárny.
 - **Windows 8.1:** V levém dolním rohu obrazovky **Start** klikněte na ikonu se šipkou dolů a poté vyberte název tiskárny.
 - **Windows 8:** Klikněte pravým tlačítkem na prázdnou oblast na obrazovce **Start**, klikněte na panelu aplikací na možnost **Všechny aplikace** a poté vyberte název tiskárny.
 - **Windows 7:** Na ploše počítače klikněte na tlačítko **Start**, vyberte položku **Všechny programy**, klikněte na možnost **HP**, klikněte na složku dané tiskárny a poté vyberte název tiskárny.
2. V softwaru HP Printer Assistant vyberte možnost **Skenovat** a poté vyberte možnost **Průvodce skenováním do e-mailu**.



POZNÁMKA: Pokud možnost **Průvodce skenováním do e-mailu** není k dispozici, použijte [Způsob 2: Nastavení funkce Skenování do e-mailu prostřednictvím integrovaného webového serveru HP na str. 61](#).

3. V dialogovém okně **Profily odchozích e-mailů** klikněte na tlačítko **Nový**. Otevře se dialogové okno **Nastavení skenování do e-mailu**.
4. Na stránce **1. Start** zadejte do pole **E-mailová adresa** e-mailovou adresu odesílatele.
5. Do pole **Zobrazované jméno** zadejte jméno odesílatele. Toto je jméno, které bude zobrazeno na ovládacím panelu tiskárny.
6. Pokud chcete, aby bylo před odesláním e-mailu z tiskárny vyžadováno zadání kódu PIN na ovládacím panelu tiskárny, zadejte 4místný kód PIN do pole **Bezpečnostní kód PIN**, poté znovu zadejte kód PIN do pole **Potvrdit bezpečnostní kód PIN** a poté klikněte na tlačítko **Další**.

Společnost HP doporučuje pro zabezpečení e-mailového profilu vytvořit kód PIN. Pokud vytvoříte kód PIN, je nutné jej zadat na ovládacím panelu tiskárny pokaždé, když je profil použitý pro odeslání naskenovaného dokumentu do e-mailu.

7. Na stránce **2. Ověření** zadejte hodnoty názvu **serveru SMTP** a číslo **portu SMTP**.



POZNÁMKA: Ve většině případů není nutné měnit výchozí číslo portu.



POZNÁMKA: Pokud používáte službu SMTP s hostitelem, například Gmail, ověřte nastavení adresy SMTP, čísla portu a SSL na webových stránkách poskytovatele služby nebo z jiného zdroje. U služby Gmail je adresa serveru SMTP obvykle smtp.gmail.com, číslo portu 465 a možnost SSL by měla být povolena.

Ověřte si tato nastavení serveru z online zdrojů, abyste měli při konfiguraci aktuální a platné údaje.

8. Pokud jako e-mailovou službu používáte Google™ Gmail, zaškrtněte políčko **Vždy používat zabezpečené připojení (SSL/TLS)**.
9. Z rozevírací nabídky vyberte možnost **Maximální velikost e-mailu**.

Společnost HP pro dosažení maximální velikosti souboru doporučuje použít výchozí nastavení **Automaticky**.

10. Pokud server SMTP vyžaduje pro odesílání e-mailu ověření, zaškrtněte políčko **Ověření přihlášení k e-mailu**, zadejte **ID uživatele** a **Heslo** a klikněte na tlačítko **Další**.

11. Na stránce **3. Konfigurace** můžete nastavit, aby byl byla kopie e-mailových zpráv odeslaných z profilu automaticky odeslána také odesílateli. Vyberte možnost **Zahrnout odesílatele do všech e-mailových zpráv úspěšně odeslaných z tiskárny** a poté klikněte na tlačítko **Další**.
12. Na stránce **4. Dokončení** zkontrolujte údaje a ověřte správnost všech nastavení. Pokud najdete chybu, klikněte na tlačítko **Zpět** a chybu opravte. Pokud jsou nastavení správná, klikněte na tlačítko **Uložit a vyzkoušet** pro ověření konfigurace.
13. Jakmile se zobrazí zpráva **Gratulujeme**, klikněte na tlačítko **Dokončit** a dokončete konfiguraci.
14. V dialogovém okně **Profily odchozích e-mailů** se nyní zobrazí nově přidáný profil odesílatele e-mailu. Průvodce ukončíte kliknutím na možnost **Zavřít**.



Způsob 2: Nastavení funkce Skenování do e-mailu prostřednictvím integrovaného webového serveru HP

K nastavení funkce Skenování do e-mailu použijte integrovaný webový server HP (EWS). Tato metoda je k dispozici pro všechny podporované operační systémy.

Krok 1: Přístup k integrovanému webovému serveru HP (EWS)

Vyhledejte IP adresu tiskárny a poté ji zadejte do webového prohlížeče pro přístup k serveru EWS.

Přístup k serveru EWS je možný, pokud je tiskárna připojena k síti používající protokol IP.

1. Na hlavní obrazovce ovládacího panelu tiskárny stisknutím ikony **Bezdrátové připojení**  nebo ikony **Ethernet**  zobrazte název hostitele nebo IP adresu tiskárny.
2. Otevřete webový prohlížeč a do adresního řádku zadejte IP adresu nebo název hostitele v přesném tvaru, v jakém se zobrazil na ovládacím panelu tiskárny. Na klávesnici počítače stisknete klávesu **Enter**. Spustí se server EWS.

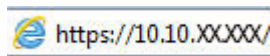

POZNÁMKA: Pokud se ve webovém prohlížeči zobrazí zpráva oznamující, že přístup na stránku nemusí být bezpečný, vyberte možnost pokračovat na stránku. Vstupem na stránku nedojde k poškození počítače.

Krok 2: Nakonfigurujte funkci skenování do e-mailu

K nastavení funkce Skenování do e-mailu použijte integrovaný webový server (EWS). Definovat nastavení e-mailu a výchozí možnosti skenování a souboru, poté přidejte kontakty do adresáře.

1. Na kartě **Hlavní** v serveru EWS klikněte na **Skenovat do e-mailu**.
2. Na stránce **Nastavení odchozích e-mailů**, která se zobrazí, postupujte následovně:
 - Pokud vaše organizace používá jeden e-mailový server pro všechny e-maily: Nastavte vaše e-mailové adresy a informace o serveru SMTP. Klikněte na tlačítko **Použít**.
 - Pokud vaše organizace používá více e-mailových serverů pro e-maily: Nastavte e-mailové adresy, názvy a bezpečnostní kódy PIN pro každý e-mailový profil. Klikněte na tlačítko **Použít**.

Po dokončení nastavení e-mailu server EWS zobrazí kartu **Skenování**.

3. Na kartě **Skenování** klikněte na možnost **Skenovat do e-mailu**, a poté klikněte na **Výchozí nastavení**. Vyberte výchozí nastavení skenování a souboru a poté klikněte na tlačítko **Použít**.

4. Nastavení seznamu nebo seznamů kontaktů. Na kartě **Skenování** klikněte na možnost **Adresář**.
 - Na zařízení lze nastavit místní adresář. Klikněte na **Kontakty** a nakonfigurujte místní adresář.
 - K vyhledávání uživatelů v rámci společnosti lze nastavit Server síťového adresáře (LDAP). Klikněte na **Nastavení adresáře adresy** pro nastavení protokolu LDAP.
5. Po nastavení kontaktů klikněte na **Použít**.

Nastavení skenování do síťové složky

Funkce Skenování do složky slouží k naskenování dokumentu přímo do síťové složky. Pokud chcete tuto funkci využít, správce sítě musí připojit tiskárnu k síti a musí být nastavena funkce Skenování do složky.

Úvod

Existují dva způsoby nastavení skenování do síťové složky - průvodce nastavením skenování do síťové složky (systém Windows), který je nainstalován ve skupině programů HP pro tiskárnu jako součást úplné instalace softwaru, a nastavení síťové složky v integrovaném webovém serveru (EWS) HP.

Než začnete

Aby mohl nastavit funkci Skenování do složky, potřebuje správce sítě přístup k tiskárně a informace o cestě a cílové složce v síti. Tiskárna musí mít aktivní síťové připojení ke stejné síti jako počítač, ve kterém se spustí proces nastavení.

Správci musí před zahájením procesu konfigurace znát následující informace.

- Práva správce tiskárny
- Síťovou cestu cílové složky (např. \\servername.us.companyname.net\scans)



POZNÁMKA: Aby mohla funkce skenování do síťové složky fungovat, musí být síťová složka nastavena jako sdílená složka.

Způsob 1: Použití Průvodce nastavením skenování do síťové složky (Windows)

Chcete-li nastavit funkci skenování do síťové složky, použijte Průvodce nastavením skenování do síťové složky v aplikaci HP Printer Assistant (Windows).

Některé operační systémy Průvodce skenováním do síťové složky nepodporují.

1. Otevřete nástroj HP Printer Assistant.
 - **Windows 10:** V nabídce **Start** klepněte na možnost **Všechny aplikace**, klikněte na možnost **HP** a poté vyberte název tiskárny.
 - **Windows 8.1:** V levém dolním rohu obrazovky **Start** klikněte na ikonu se šipkou dolů a poté vyberte název tiskárny.
 - **Windows 8:** Klikněte pravým tlačítkem na prázdnou oblast na obrazovce **Start**, klikněte na panelu aplikací na možnost **Všechny aplikace** a poté vyberte název tiskárny.
 - **Windows 7:** Na ploše počítače klikněte na tlačítko **Start**, vyberte položku **Všechny programy**, klikněte na možnost **HP**, klikněte na složku dané tiskárny a poté vyberte název tiskárny.

2. V softwaru HP Printer Assistant vyberte možnost **Skenovat** a potom vyberte možnost **Průvodce skenováním do síťové složky**.



POZNÁMKA: Pokud možnost **Průvodce skenováním do síťové složky** není k dispozici, použijte [Způsob 2: Nastavení funkce skenování do síťové složky pomocí integrovaného webového serveru HP na str. 64](#).

3. V dialogovém okně **Profily síťových složek** klikněte na tlačítko **Nový**. Otevře se dialogové okno **Nastavení skenování do síťové složky**.
4. Na stránce **1. Start** zadejte do pole **Zobrazované jméno** název složky. Toto je jméno, které bude zobrazeno na ovládacím panelu tiskárny.
5. Pole **Cílová složka** vyplňte jedním z následujících způsobů:
 - a. Zadejte ručně cestu k souboru.
 - b. Klikněte na tlačítko **Procházet** a vyhledejte cílovou složku.
 - c. Pro vytvoření sdílené složky postupujte následovně:
 - i. Klikněte na tlačítko **Sdílet cestu**.
 - ii. V dialogovém okně **Správa síťového sdílení** klikněte na tlačítko **Nové**.
 - iii. Do pole **Název sdílené položky** zadejte název, který se bude zobrazovat u sdílené složky.
 - iv. Pro vyplnění pole **Cesta ke složce** klikněte na tlačítko **Procházet** a poté vyberte jednu z následujících možností. Jakmile budete hotovi, klikněte na tlačítko **OK**.
 - Vyhledejte existující složku v počítači.
 - Pro vytvoření nové složky klikněte na tlačítko **Vytvořit novou složku**.
 - v. Pokud sdílená cesta vyžaduje popis, zadejte jej do pole **Popis**.
 - vi. V poli **Typ sdílení** vyberte jednu z následujících možností a poté klikněte na tlačítko **Použít**.
 - **Veřejné**
 - **Soukromé**
 - vii. Jakmile se zobrazí zpráva **Sdílená položka byla úspěšně vytvořena**, klikněte na tlačítko **OK**.
 - viii. Zaškrtněte políčko u cílové složky a poté klikněte na tlačítko **OK**.
6. Chcete-li na ploše počítače vytvořit zástupce síťové složky, zaškrtněte políčko **Vytvořit na ploše zástupce síťové složky**.

7. Pokud chcete, aby bylo před odesláním naskenovaného dokumentu do síťové složky vyžadováno zadání kódu PIN na ovládacím panelu tiskárny, zadejte 4místný kód PIN do pole **Bezpečnostní kód PIN** a poté znovu zadejte kód PIN do pole **Potvrdit bezpečnostní kód PIN**. Klikněte na tlačítko **Další**.

Společnost HP doporučuje pro zabezpečení cílové složky vytvořit kód PIN. Pokud vytvoříte kód PIN, je nutné jej zadat na ovládacím panelu tiskárny pokaždé, když je naskenovaný dokument odeslán do síťové složky.

8. Na stránce **2. Ověření** zadejte **Jméno uživatele** systému Windows a **Heslo** používané pro přihlášení k počítači a poté klikněte na tlačítko **Další**.
9. Na stránce **3. Konfigurace** následujícím způsobem vyberte výchozí nastavení skenování a poté klikněte na tlačítko **Další**.
 - a. V rozevíracím seznamu **Typ dokumentu** vyberte výchozí formát pro naskenované soubory.
 - b. V rozevíracím seznamu **Color Preference** (Předvolba barev) vyberte možnost Black & White (Černobíle) nebo Color (Barevně).
 - c. V rozevíracím seznamu **Formát papíru** vyberte výchozí formát papíru pro naskenované soubory.
 - d. V rozevíracím seznamu **Nastavení kvality** vyberte výchozí rozlišení pro naskenované soubory.



POZNÁMKA: Obrázky s vyšším rozlišením obsahují více bodů na palec (dpi), takže zobrazí větší množství detailů. Obrázky s nižším rozlišením obsahují menší počet bodů na palec a zobrazí menší množství detailů, ale velikost souboru je menší.

- e. Do pole **Předpona názvu souboru** zadejte předponu názvu souboru (například MyScan).
10. Na stránce **4. Dokončení** zkontrolujte údaje a ověřte správnost všech nastavení. Pokud najdete chybu, klikněte na tlačítko **Zpět** a chybu opravte. Pokud jsou nastavení správná, klikněte na tlačítko **Uložit a vyzkoušet** pro ověření konfigurace.
 11. Jakmile se zobrazí zpráva **Gratulujeme**, klikněte na tlačítko **Dokončit** a dokončete konfiguraci.
 12. V dialogovém okně **Profily síťových složek** se nyní zobrazí nově přidáný profil odesílatele e-mailu. Průvodce ukončíte kliknutím na možnost **Zavřít**.



Způsob 2: Nastavení funkce skenování do síťové složky pomocí integrovaného webového serveru HP

Pro nastavení funkce Skenování do síťové složky použijte integrovaný webový server HP (EWS). Tato metoda je k dispozici pro všechny podporované operační systémy.

Krok 1: Přístup k integrovanému webovému serveru HP (EWS)

Vyhledejte IP adresu tiskárny a poté ji zadejte do webového prohlížeče pro přístup k serveru EWS.

Přístup k serveru EWS je možný, pokud je tiskárna připojena k síti používající protokol IP.

1. Na hlavní obrazovce ovládacího panelu tiskárny stisknutím ikony Bezdrátové připojení  nebo ikony Ethernet  zobrazte název hostitele nebo IP adresu tiskárny.

2. Otevřete webový prohlížeč a do adresního řádku zadejte IP adresu nebo název hostitele v přesném tvaru, v jakém se zobrazil na ovládacím panelu tiskárny. Na klávesnici počítače stiskněte klávesu **Enter**. Spustí se server EWS.

 https://10.10.XXXXX/

 **POZNÁMKA:** Pokud se ve webovém prohlížeči zobrazí zpráva oznamující, že přístup na stránku nemusí být bezpečný, vyberte možnost pokračovat na stránku. Vstupem na stránku nedojde k poškození počítače.

Krok 2: Nastavení funkce skenování do síťové složky

K nastavení funkce Skenování do složky použijte rozhraní integrovaného webového serveru (EWS).

1. Na kartě **Nastavení** serveru EWS klikněte na **Přizpůsobení ovládacího panelu** a klikněte na **Rychlá nastavení**.
2. Klikněte na **+** (**Přidat**), pro **Typ** vyberte možnost **Skenovat do síťové složky** a postupujte podle pokynů na obrazovce pro přidání profilu Rychlé nastavení pro síťovou složku. Až budete hotovi, klikněte na tlačítko **Další**.
3. Na této stránce postupujte podle pokynů na obrazovce pro nastavení síťové složky, požadavků na ověření a konfigurace skenování a souboru. Až budete hotovi, klikněte na položku **Použít**.
4. Na stránce **Nastavení** postupujte podle pokynů na obrazovce pro konfiguraci nastavení skenování, jako je velikost papíru a rozlišení skenování. Až budete hotovi, klikněte na možnost **Uložit**.

 **POZNÁMKA:** Můžete změnit výchozí nastavení skenování a souboru pro budoucí Rychlá nastavení Skenování do síťové složky. V serveru EWS klikněte na kartu **Skenovat**, klikněte na možnost **Skenovat do síťové složky**, a poté klikněte na **Výchozí nastavení**.

Nastavení skenování na jednotku SharePoint

Informace o nastavení funkce Skenování do SharePoint v integrovaném webovém serveru (EWS) tak, aby bylo možno skenovat a soubory z tiskárny ukládat do umístění SharePoint.

 **POZNÁMKA:** Funkce Skenování na server SharePoint není podporována v rámci služby SharePoint 365.

Krok 1: Přístup k integrovanému webovému serveru HP (EWS)

Vyhledejte IP adresu tiskárny a poté ji zadejte do webového prohlížeče pro přístup k serveru EWS.

Přístup k serveru EWS je možný, pokud je tiskárna připojena k síti používající protokol IP.

1. Na hlavní obrazovce ovládacího panelu tiskárny stisknutím ikony **Bezdrátové připojení** (📶) nebo ikony **Ethernet** (🌐) zobrazte název hostitele nebo IP adresu tiskárny.
2. Otevřete webový prohlížeč a do adresního řádku zadejte IP adresu nebo název hostitele v přesném tvaru, v jakém se zobrazil na ovládacím panelu tiskárny. Na klávesnici počítače stiskněte klávesu **Enter**. Spustí se server EWS.

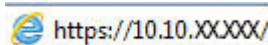
 https://10.10.XXXXX/

 **POZNÁMKA:** Pokud se ve webovém prohlížeči zobrazí zpráva oznamující, že přístup na stránku nemusí být bezpečný, vyberte možnost pokračovat na stránku. Vstupem na stránku nedojde k poškození počítače.

Krok 2: Nastavení skenování na jednotku SharePoint

K nastavení funkce Skenování do SharePoint použijte rozhraní integrovaného webového serveru (EWS).

1. Na kartě **Nastavení** klikněte na možnost **Přizpůsobení ovládacího panelu** a klikněte na **Rychlá nastavení**.
2. Klikněte na možnost **+** (**Přidat**), pro **Typ** vyberte možnost **Skenovat do SharePoint** a postupujte podle pokynů na obrazovce pro přidání profilu Rychlé nastavení pro cíl SharePoint. Až budete hotovi, klikněte na tlačítko **Další**.
3. Na této stránce postupujte podle pokynů na obrazovce pro nastavení cíle SharePoint, požadavků na ověření a konfigurace skenování a souboru. Až budete hotovi, klikněte na položku **Použít**.

 **POZNÁMKA:** Můžete změnit výchozí nastavení skenování a souboru pro budoucí Rychlá nastavení Skenování do SharePoint. V serveru EWS klikněte na kartu **Skenovat**, klikněte na možnost **Skenovat do SharePoint**, a poté klikněte na **Výchozí nastavení**.

Nastavení skenování do počítače (Windows)

Pokud byla tato funkce vypnuta a pokud ji chcete zapnout, postupujte podle těchto pokynů.

Tato funkce je k dispozici pouze pro systém Windows.

 **DŮLEŽITÉ:** Z bezpečnostních důvodů je vzdálené skenování ve výchozím nastavení zakázáno. Chcete-li tuto funkci zapnout, v integrovaném webovém serveru otevřete kartu **Nastavení**, klikněte na položky **Zabezpečení**, **Nastavení správce**, zaškrtněte políčko **Povolit** vedle položky **Skenování z počítače nebo mobilního zařízení** a klikněte na tlačítko **Použít**.

Po aktivaci této funkce může každý s přístupem k tiskárně skenovat libovolný materiál na skle skeneru.

Povolit skenování do počítače (Windows)





Použijte aplikaci HP Printer Assistant, chcete-li povolit skenování do počítače, pokud bylo vypnuto.

1. Otevřete nástroj HP Printer Assistant.
 - **Windows 10:** V nabídce **Start** klepněte na možnost **Všechny aplikace**, klikněte na možnost **HP** a poté vyberte název tiskárny.
 - **Windows 8.1:** V levém dolním rohu obrazovky **Start** klikněte na ikonu se šipkou dolů a poté vyberte název tiskárny.
 - **Windows 8:** Klikněte pravým tlačítkem na prázdnou oblast na obrazovce **Start**, klikněte na panelu aplikací na možnost **Všechny aplikace** a poté vyberte název tiskárny.
 - **Windows 7:** Na ploše počítače klikněte na tlačítko **Start**, vyberte položku **Všechny programy**, klikněte na možnost **HP**, klikněte na složku dané tiskárny a poté vyberte název tiskárny.
2. Přejděte k části **Skenování**.
3. Vyberte položku **Spravovat skenování do počítače**.

4. Klikněte na možnost **Povolit**.

Skenování na jednotku USB flash

Použití ovládacího panelu tiskárny ke skenování souboru přímo na jednotku USB flash.



1. Umístěte dokument na sklo skeneru nebo do podavače dokumentů podle indikátorů na tiskárně.
2. Připojte jednotku USB flash k portu USB na přední straně tiskárny.
Na ovládacím panelu tiskárny se zobrazí zpráva **Načítání...**
3. Na obrazovce Možnosti paměťového zařízení stiskněte **Skenovat do**.
4. Vyberte typ souboru ze seznamu **Uložit jako**.
5. Stiskněte **<Název souboru>** a poté pomocí klávesnice přiřadte název pro naskenovaný soubor.
Stiskněte **Uložit** .
6. Pokud chcete zobrazit náhled skenování nebo změnit možnosti snímání, postupujte následovně:
 - Chcete-li zobrazit náhled skenování, stiskněte ikonu **Náhled**  nebo **Náhled stisknutím** (možnosti náhledu skenování se liší v závislosti na modelu tiskárny).
 - Další možnosti skenování zobrazíte stisknutím ikony **Nastavení** .
7. Stiskněte **Uložit** .

Skenování do e-mailu

Pomocí ovládacího panelu tiskárny lze skenovat soubor přímo na e-mailovou adresu nebo seznam kontaktů. Naskenovaný soubor je na e-mailovou adresu odeslán jako příloha zprávy.

Pro použití této funkce musí být tiskárna připojena k síti a pomocí aplikace Průvodce nastavením skenování do e-mailu (systém Windows) nebo integrovaného webového serveru HP musí být nastavena funkce Skenování do e-mailu.



1. Umístěte dokument do podavače dokumentů nebo na pracovní plochu skeneru podle indikátorů na produktu.
2. Na hlavní obrazovce na ovládacím panelu tiskárny stiskněte ikonu **Skenování**, a poté stiskněte možnost **E-mail**.
3. Budete-li vyzváni, zadejte své přihlašovací údaje na obrazovce **Přihlásit**.
Tím se nastaví adresa **Od** (nebo odesílatel) na e-mailovou adresu spojenou s vaším přihlášením.
4. Zadejte jednoho nebo více příjemců e-mailu:
 - Stisknutím volby **Zadat e-mailovou adresu** zadejte e-mailovou adresu pomocí klávesnice. Dotkněte se tlačítka **Hotovo**.
 - Stiskněte ikonu **Adresář**  a vyberte v adresáři položku jednotlivého nebo skupinového kontaktu.
 - a. Vyberte ze seznamu adresář, který chcete použít, a v případě potřeby zadejte heslo.

- b. Vyberte položku jednotlivého nebo skupinového kontaktu, kterému chcete e-mail odeslat.
 - c. Stiskněte ikonu **Pokračovat**.
5. Pro zadání řádku předmětu stiskněte tlačítko **Předmět**.
6. Pokud chcete zobrazit náhled skenování nebo změnit možnosti snímání, postupujte následovně:
 - Chcete-li zobrazit náhled skenování, stiskněte ikonu **Náhled**  nebo **Náhled stisknutím** (možnosti náhledu skenování se liší v závislosti na modelu tiskárny).
 - Další možnosti skenování zobrazíte stisknutím ikony **Nastavení** .
7. Stiskněte **Odeslat** nebo **Spustit skenování** .

Skenování do síťové složky

Pomocí ovládacího panelu tiskárny lze skenovat dokument a uložit jej do síťové složky.

Pro použití této funkce musí být tiskárna připojena k síti a pomocí aplikace Průvodce nastavením skenování do síťové složky (systém Windows) nebo integrovaného webového serveru HP musí být nastavena funkce Skenování do síťové složky.

1. Umístěte dokument do podavače dokumentů nebo na pracovní plochu skeneru podle indikátorů na produktu.
2. Na hlavní obrazovce na ovládacím panelu tiskárny stiskněte ikonu **Skenovat** a poté stiskněte ikonu **Síťová složka**.
3. V seznamu síťových složek vyberte složku, do které chcete dokument uložit.
4. Jestliže budete vyzváni, zadejte kód PIN.
5. Vyberte typ souboru ze seznamu **Uložit jako**.
6. Stiskněte **<Název souboru>** a pomocí klávesnice přiřadte název pro naskenovaný soubor. Dotkněte se tlačítka **Hotovo**.
7. Pokud chcete zobrazit náhled skenování nebo změnit možnosti snímání, postupujte následovně:
 - Chcete-li zobrazit náhled skenování, stiskněte ikonu **Náhled**  nebo **Náhled stisknutím** (možnosti náhledu skenování se liší v závislosti na modelu tiskárny).
 - Další možnosti skenování zobrazíte stisknutím ikony **Nastavení** .
8. Stiskněte **Odeslat** nebo **Spustit skenování** .



Skenování na server SharePoint

Použití ovládacího panelu tiskárny ke skenování dokumentu přímo na web SharePoint.



POZNÁMKA: Funkce Skenování na server SharePoint není podporována v rámci služby SharePoint 365.

1. Umístěte dokument do podavače dokumentů nebo na pracovní plochu skeneru podle indikátorů na produktu.



2. Stiskněte ikonu **Skenovat**, ikonu **SharePoint** a poté zvolte složku SharePoint.
3. Jestliže budete vyzváni, zadejte kód PIN.
4. Vyberte typ souboru ze seznamu **Uložit jako**.
5. Stiskněte **<Název souboru>** a pomocí klávesnice přiřaďte název pro naskenovaný soubor. Dotkněte se tlačítka **Hotovo**.
6. Pokud chcete zobrazit náhled skenování nebo změnit možnosti snímání, postupujte následovně:
 - Chcete-li zobrazit náhled skenování, stiskněte ikonu **Náhled**  nebo **Náhled stisknutím** (možnosti náhledu skenování se liší v závislosti na modelu tiskárny).
 - Další možnosti skenování zobrazíte stisknutím ikony **Nastavení** .
7. Stiskněte **Odeslat** nebo **Spustit skenování** .

Skenování do počítače (Windows)

Tato funkce slouží ke skenování přímo do počítače pomocí ovládacího panelu tiskárny.

Tato funkce je k dispozici pouze pro systém Windows.

Před zahájením skenování do počítače se ujistěte, že jste již nainstalovali doporučený software tiskárny HP. Musí být připojena a zapnuta tiskárna i počítač. Software tiskárny musí být spuštěn ještě před skenováním.

1. Umístěte dokument do podavače dokumentů nebo na pracovní plochu skeneru podle indikátorů na produktu.
2. Na hlavní obrazovce ovládacího panelu stiskněte ikonu **Skenovat**.
3. Potáhněte prstem doprava a poté stiskněte ikonu **Počítač**.
4. Vyberte počítač, do kterého chcete skenovat.
5. Zkontrolujte, zda **Zkratka pro skenování** je možnost, kterou chcete použít, nebo stiskněte **Zkratka pro skenování** a vyberte jinou možnost skenování.
6. Pokud používáte automatický podavač dokumentů (ADF) a předloha je jednostranná, stiskněte levou stranu posuvníku **Oboustranná předloha** a přesuňte ji do polohy **Vypnuto**.
7. Chcete-li vybrat jakékoli další možnosti skenování, stiskněte ikonu **Nastavení** .
8. Stiskněte **Odeslat** nebo **Spustit skenování** .

Další úlohy skenování

Vyhledání informací na webu k provedení běžných úloh skenování.

Přejděte na web www.hp.com/support/ljmf4101-4104plus.

Jsou k dispozici pokyny pro konkrétní úlohy skenování, např.:

- Skenování běžné fotografie nebo dokumentu

- Skenování do upravitelného textu (OCR)
- Skenování více stránek do jediného souboru

7 Fax

Konfigurace funkcí faxu a odesílání a přijímání faxů pomocí tiskárny.

Další informace:

Následující informace jsou platné v okamžiku vydání dokumentu. Aktuální informace viz www.hp.com/support/ljmfp4101-4104plus.

Kompletní podpora společnosti HP pro tiskárnu zahrnuje následující informace:

- Instalace a konfigurace
- Osvojování a používání
- Řešení problémů
- Stažení aktualizací softwaru a firmwaru
- Účast ve fórech podpory
- Vyhledání informací o záruce a předpisech

Připojení a konfigurace tiskárny pro faxování

Před použitím tiskárny k faxování připojte tiskárnu k telefonní lince a nakonfigurujte nastavení faxu.

Připojení tiskárny k telefonní lince

Tato tiskárna je analogové faxové zařízení. Společnost HP doporučuje používat toto tiskárnu s vyhrazenou analogovou telefonní linkou.

- Připojte telefonní kabel k portu faxu na tiskárně a k telefonní zásuvce ve stěně.

 **POZNÁMKA:** U některých tiskáren se může port faxu vyskytovat nad telefonním portem. Pro orientaci použijte ikony na tiskárně.

 **POZNÁMKA:** V některých zemích/oblastech může být vyžadován adaptér k telefonnímu kabelu, který byl dodán s tiskárnou.

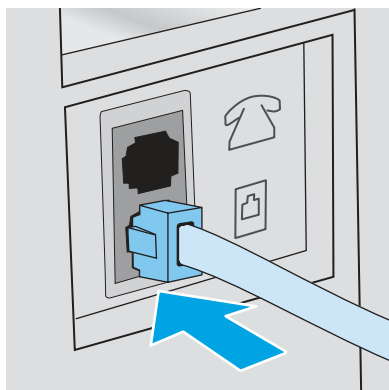

Konfigurace tiskárny pro faxování

Tyto informace použijte ke konfiguraci nastavení faxu po připojení tiskárny k telefonní lince.

Začněte pomocí jednoho z následujících postupů:

- [Konfigurace času, data a záhlaví faxu pomocí Průvodce nastavením faxu HP na str. 72](#) (doporučená metoda)
- [Konfigurace času, data a záhlaví pomocí ovládacího panelu tiskárny na str. 72](#)
- [Konfigurace času, data a záhlaví pomocí integrovaného webového serveru HP a Domovské stránky tiskárny \(EWS\) na str. 73](#) (pokud je software nainstalovaný)



POZNÁMKA: Ve Spojených státech a mnoha dalších zemích/oblastech je nastavení času, data a dalších informací v hlavičce faxu zákonem stanovenou povinností.

Konfigurace času, data a záhlaví faxu pomocí Průvodce nastavením faxu HP

Konfigurace nastavení faxu v systému Windows pomocí Průvodce nastavením faxu HP.

Po *úvodním* nastavení a instalaci softwaru spusťte pomocí následujícího postupu Průvodce nastavením faxu.



POZNÁMKA: Některé operační systémy Průvodce nastavením faxu nepodporují.

1. Otevřete nástroj HP Printer Assistant.
 - **Windows 10:** V nabídce **Start** klepněte na možnost **Všechny aplikace**, klikněte na možnost **HP** a poté vyberte název tiskárny.
 - **Windows 8.1:** V levém dolním rohu obrazovky **Start** klikněte na ikonu se šipkou dolů a poté vyberte název tiskárny.
 - **Windows 8:** Klikněte pravým tlačítkem na prázdnou oblast na obrazovce **Start**, klikněte na panelu aplikací na možnost **Všechny aplikace** a poté vyberte název tiskárny.
 - **Windows 7:** Na ploše počítače klikněte na tlačítko **Start**, vyberte položku **Všechny programy**, klikněte na možnost **HP**, klikněte na složku dané tiskárny a poté vyberte název tiskárny.
2. V nástroji HP Printer Assistant vyberte příkaz **Fax** a poté vyberte možnost **Průvodce nastavením faxu**.
3. Podle pokynů na obrazovce Průvodce nastavením faxu HP nakonfigurujte nastavení faxu.

Konfigurace času, data a záhlaví pomocí ovládacího panelu tiskárny

Změna nastavení faxu pomocí ovládacího panelu tiskárny (po první instalaci pomocí Průvodce nastavením faxu).

1. Z domovské obrazovky na ovládacím panelu tiskárny potáhněte prstem přes záložku v horní části obrazovky shora dolů a otevřete řídicí panel. Pak stiskněte .
2. Stiskněte položku **Předvolby** a potom položku **Datum a čas**.
3. Stiskněte položku **Nastavení data**, potažením prstem po jednotlivých sloupcích nastavte měsíc, den a rok a pak stiskněte položku **Hotovo**.

4. Stiskněte položku **Nastavení času**, potažením prstem po jednotlivých sloupcích nastavte hodinu, minutu a AM/PM a potom stiskněte položku **Hotovo**.
5. Stisknutím tlačítka Zpět ↶ se vraťte do nabídky nastavení a potom přejděte na položku **Nastavení faxu** a stiskněte ji.
6. Stiskněte položku **Předvolby** a potom přejděte na položku **Hlavička faxu** a stiskněte ji.
7. Pomocí dotykové klávesnice zadejte své jméno nebo název společnost a potom stiskněte tlačítko **Hotovo**.



POZNÁMKA: Maximální počet znaků pro hlavičku faxu je 25.

8. Pomocí dotykové klávesnice zadejte své faxové číslo a potom stiskněte tlačítko **Hotovo**.



POZNÁMKA: Maximální počet znaků pro číslo faxu je 20.

Konfigurace času, data a záhlaví pomocí integrovaného webového serveru HP a Domovské stránky tiskárny (EWS)

Konfigurace nastavení faxu pomocí integrovaného webového serveru HP (EWS).

1. K serveru EWS přistupte jedním z následujících způsobů:

Přístup k serveru EWS ze softwaru:

- a. V nabídce **Start** vyberte možnost **HP** a potom výběrem názvu tiskárny otevřete nástroj HP Printer Assistant.
- b. V nástroji HP Printer Assistant vyberte příkaz **Tisk** a poté vyberte možnost **Domovská stránka tiskárny (EWS)**. Otevře se stránka integrovaného webového serveru.

Přístup k serveru EWS z webového prohlížeče:

- a. **Vyhledejte IP adresu tiskárny:** Na hlavní obrazovce ovládacího panelu tiskárny stisknutím ikony **Bezdrátové připojení** (📶) nebo ikony **Ethernet** (🌐) zobrazte název hostitele nebo IP adresu tiskárny.
- b. Otevřete webový prohlížeč a do adresního řádku zadejte IP adresu nebo název hostitele v přesném tvaru, v jakém se zobrazil na ovládacím panelu tiskárny. Na klávesnici počítače stiskněte klávesu **Enter**. Otevře se stránka integrovaného webového serveru.



POZNÁMKA: Pokud se ve webovém prohlížeči zobrazí zpráva oznamující, že přístup na stránku nemusí být bezpečný, vyberte možnost pokračovat na stránku. Vstupem na stránku nedojde k poškození počítače.

2. Na domovské stránce serveru EWS klikněte na kartu **Fax**.
3. Nastavení faxu nakonfigurujte podle pokynů na obrazovce.

Nastavení pro samostatný fax

Konfigurace tiskárny jako samostatný fax bez připojení k počítači nebo síti.

1. Na domovské obrazovce na ovládacím panelu tiskárny potáhněte prstem doprava a potom klepněte na ikonu **Fax**.
2. Potáhněte prstem doprava a stiskněte ikonu **Nastavení** a potom tlačítko **Průvodce nastavením**.
3. Nastavení faxu nakonfigurujte podle pokynů na obrazovce.

Nastavení pro záznamník

Pomocí následujících kroků nastavíte tiskárnu na sdílené hlasové/faxové lince se záznamníkem.

1. Odpojte zařízení, která jsou připojená do telefonní zásuvky.
2. Vyměňte záslepku z portu výstupu telefonní linky v zadní části tiskárny.
3. Připojte telefonní kabel k portu faxu na tiskárně a k telefonní zásuvce ve stěně.

 **POZNÁMKA:** V některých zemích/oblastech může být vyžadován adaptér k telefonnímu kabelu, který byl dodán s tiskárnou.

 **POZNÁMKA:** U některých tiskáren se může port faxu vyskytovat nad telefonním portem. Pro orientaci použijte ikony na tiskárně.

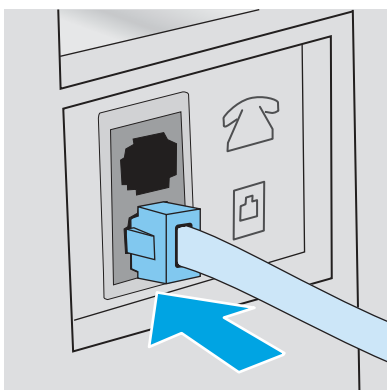

4. Připojte telefonní kabel záznamníku do portu výstupu telefonní linky v zadní části tiskárny.

 **POZNÁMKA:** Pokud nepřipojíte záznamník přímo k tiskárně, mohl by záznamník nahrávat tóny faxového volání z odesílajícího faxového přístroje a tiskárna by tak nepřijímala faxy.

 **POZNÁMKA:** Pokud záznamník nemá vestavěný telefon, připojte telefon do výstupního (OUT) portu na záznamníku.

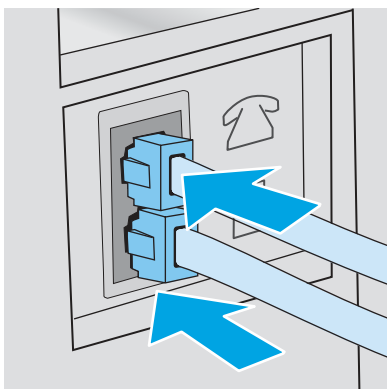

5. Nastavte na tiskárně počet zazvonění před odpovědí:
 - a. Z hlavní obrazovky na ovládacím panelu tiskárny potáhněte prstem přes kartu v horní části obrazovky shora dolů a otevřete řídicí panel. Pak stiskněte ikonu Nastavení .
 - b. Vyhledejte a stiskněte **Nastavení faxu** a poté stiskněte **Předvolby**.
 - c. Vyhledejte a stiskněte **Počet zazvonění před odpovědí**, vyberte počet zazvonění a stisknutím tlačítka **Hotovo** se vraťte do nabídky Předvolby.
6. Nakonfigurujte tiskárnu, aby automaticky přijímala faxová volání:
 - V nabídce Předvolby stisknutím možnosti **Automatická odpověď** zapněte nastavení.

Instalace softwaru HP Fax v systému Windows (volitelné)

Pomocí softwaru HP Fax můžete pomocí tiskárny faxovat elektronické dokumenty z počítače.

Chcete-li používat software HP Fax, je vyžadováno splnění následujících podmínek:

- Tiskárna je připojena přímo k počítači nebo k síti, k níž je počítač připojen
- V počítači je nainstalován software tiskárny
- Operační systém počítače je tiskárnou podporován



POZNÁMKA: Software HP Fax dodaný s tiskárnou je jediným počítačovým programem pro faxování, který lze s tiskárnou použít. Tiskárna není kompatibilní se softwarem pro faxování jiných výrobců.

Stahování z webových stránek: Přejděte na stránky www.hp.com/support, klikněte na položku **Software a ovladače** a podle pokynů na obrazovce stáhněte nejnovější software HP.

Po výzvě instalátoru softwaru vyberte jako jednu ze součástí k instalaci **Software HP Fax**.

Odeslání faxu

Odeslání faxu z tiskárny nebo softwarového programu jiných výrobců. Informace o používání tlačítek rychlé volby a voleb skupinového vytáčení.

Odeslání faxu ručně z ovládacího panelu tiskárny

Odeslání faxu ručně pomocí ovládacího panelu tiskárny

1. Založte dokument:
 - Pokud vkládáte předlohu na sklo skeneru, položte ji na sklo skeneru lícem dolů do zadního levého rohu.
 - Pokud vkládáte několik stránek do podavače dokumentů, vložte stránky lícem nahoru a nastavte vodítka papíru tak, aby přiléhala k papíru.



POZNÁMKA: Pokud se budou dokumenty nacházet současně v podavači dokumentů a na skle skeneru, zařízení zpracuje pouze dokument v podavači dokumentů.

2. Na hlavní obrazovce na ovládacím panelu tiskárny potáhněte prstem doprava a poté stiskněte ikonu **Fax**.
3. Stiskněte **Odeslat nyní**.

4. Zadejte faxové číslo pomocí dotykové klávesnice.

 **POZNÁMKA:** Chcete-li použít přístupové kódy, kreditní karty nebo volací karty, proveďte vytáčení faxového čísla ručně - tímto způsobem můžete zadat pauzy a volací kódy. Chcete-li odeslat fax do zahraničí, proveďte vytáčení ručně - tímto způsobem můžete zadat pauzy a volací kódy. S přístupovými kódy, kreditními kartami a volacími kartami nelze použít rychlé volby nebo vytáčet mezinárodní destinace.

5. Stisknutím tlačítka **Odeslat** fax odešlete.

 **POZNÁMKA:** Pokud fax odesíláte z pracovní plochy skeneru a váš dokument se skládá z několika stran, potvrďte a založte další stránky podle pokynů na ovládacím panelu.

Faxování ze skleněné desky skeneru

Faxování dokumentu pomocí skla skeneru.

1. Dokument umístěte přední stranou dolů na sklo skeneru.



2. Na hlavní obrazovce na ovládacím panelu tiskárny potáhněte prstem doprava a poté stiskněte ikonu **Fax**.
3. Stiskněte tlačítko **Odeslat nyní**.
4. Pomocí dotykové klávesnice zadejte faxové číslo a poté stiskněte tlačítko **Odeslat**.

Faxování z podavače dokumentů

Faxování dokumentu z podavače dokumentů.

1. Umístěte předlohy do podavače dokumentů lícem nahoru.

 **UPOZORNĚNÍ:** Aby nedošlo k poškození tiskárny, nepoužívejte předlohy opravované korekční páskou nebo barvou, obsahující kancelářské sponky nebo sešité svorkami. Do podavače dokumentů nevkládejte ani fotografie, malé nebo křehké předlohy.

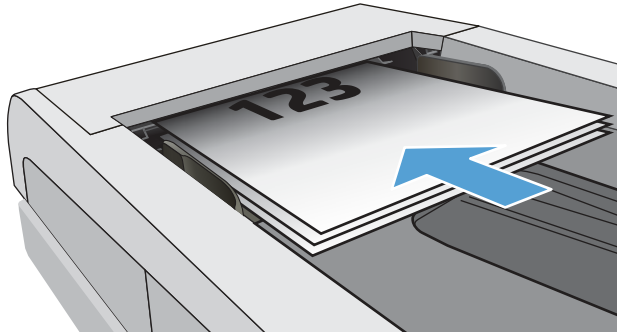

2. Nastavte vodítka papíru tak, aby přiléhala k papíru.

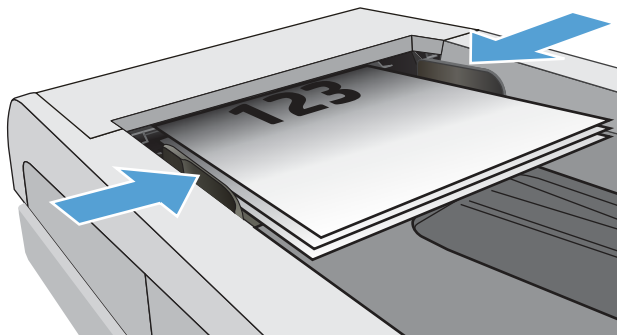

3. Na hlavní obrazovce ovládacího panelu tiskárny stiskněte ikonu **Fax**.
4. Stiskněte **Odeslat nyní**.
5. Pomocí dotykové klávesnice zadejte faxové číslo a poté stiskněte tlačítko **Odeslat**.

Tiskárna odešle fax.

Naplánování pozdějšího odeslání faxu

Použití ovládacího panelu tiskárny k naplánování automatického odeslání faxu později během příštích 24 hodin. Pokud použijete tuto možnost, tiskárna naskenuje dokument do paměti a poté se vrátí do stavu **Připraveno**, aby odfaxovala dokument v zadaný čas.

1. Založte dokument:
 - Pokud vkládáte předlohu na sklo skeneru, položte ji na sklo skeneru lícem dolů do zadního levého rohu.
 - Pokud vkládáte několik stránek do podavače dokumentů, vložte stránky lícem nahoru a nastavte vodítka papíru tak, aby přiléhala k papíru.



POZNÁMKA: Pokud se budou dokumenty nacházet současně v podavači dokumentů a na skle skeneru, zařízení zpracuje pouze dokument v podavači dokumentů.

2. Na hlavní obrazovce na ovládacím panelu tiskárny potáhněte prstem doprava a poté stiskněte ikonu **Fax**.

3. Stiskněte [Odeslat později](#).
4. Potáhnutím sloupce na obrazovce prstem lze nastavit hodinu a minutu na určitou dobu, kdy chcete odeslat fax.
5. Pomocí dotykové klávesnice zadejte faxové číslo a poté stiskněte tlačítko [Odeslat](#).

Tiskárna naskenuje dokument a uloží jej do paměti tiskárny, v naplánovaný čas pak automaticky odešle fax.

Použití položek telefonního seznamu

Odeslání faxu jednotlivci nebo skupině, která již byla přidána do telefonního seznamu.

 **POZNÁMKA:** Před odesláním faxu pomocí položky telefonního seznamu musíte nejprve do telefonního seznamu přidat kontakty.

1. Umístěte dokument na pracovní plochu skeneru nebo do podavače dokumentů.

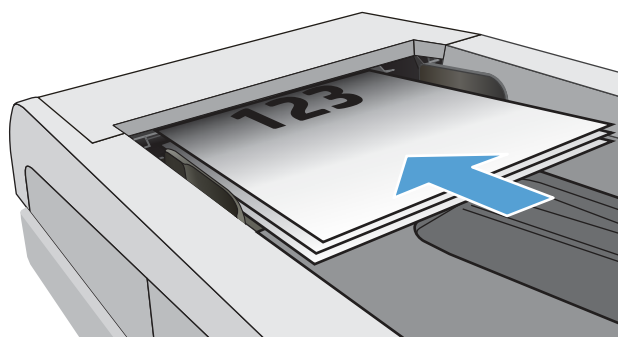

2. Na hlavní obrazovce ovládacího panelu tiskárny stiskněte ikonu [Fax](#).
3. Stiskněte [Odeslat nyní](#).
4. Stiskněte ikonu Telefonní seznam .
5. Stiskněte místní telefonní seznam, stiskněte název záznamu jednotlivce nebo skupiny, který chcete použít, a poté stiskněte [Vybrat](#).
6. Stisknutím tlačítka [Odeslat](#) fax odešlete.

Odeslání faxu ze softwaru (Windows)

Faxování dokumentu pomocí softwaru HP Fax v systému Windows.

Postup pro odesílání faxů se liší v závislosti na daných specifikacích. Nejtýpčtější postup je následující.

1. V nabídce **Start** vyberte možnost **HP** a potom výběrem názvu tiskárny otevřete nástroj HP Printer Assistant.
2. V nástroji HP Printer Assistant vyberte příkaz **Fax** a poté vyberte možnost **Odeslat fax**.
Otevře se software pro faxování.
3. Zadejte faxové číslo jednoho či více příjemců.

4. Umístěte dokument na sklo skeneru nebo jej vložte do podavače dokumentů.
5. Klikněte na možnost **Přidat skenování**.
6. Klikněte na tlačítko **Odeslat**.

Odeslání faxu z aplikace jiného výrobce, například z aplikace Microsoft Word

Pokud jste vytvořili dokument pomocí softwarového programu jiných výrobců, například programu Microsoft Word, můžete faxovat dokument přímo ze softwaru.

1. Otevřete dokument v aplikaci jiného výrobce.
2. V nabídce **Soubor** zvolte příkaz **Tisk**.
3. Z rozevřacího seznamu ovladačů tisku vyberte tiskový ovladač faxu.
Otevře se software pro faxování.
4. Zadejte faxové číslo jednoho či více příjemců.
5. Zahrňte všechny stránky načtené do tiskárny. Tento krok je nepovinný.
6. Klikněte na tlačítko **Odeslat**.

Vytváření, úprava a odstranění položek telefonního seznamu

Můžete uložit často volaná faxová čísla v telefonním seznamu buď jako samostatné položky, nebo jako skupiny položek.



Vytváření a úpravy jednotlivých položek telefonního seznamu

Přidání nové jednotlivé položky do telefonního seznamu nebo úprava stávající položky.

1. Na hlavní obrazovce na ovládacím panelu tiskárny potáhněte prstem doprava a poté stiskněte ikonu **Fax**.
2. Potáhněte prstem doprava a poté stiskněte ikonu **Telefonní seznam**.
3. Stiskněte **Místní telefonní seznam** a poté pokračujte jednou z následujících možností:
 - **Přidat nový kontakt:** Stiskněte ikonu Přidat kontakt .
 - **Úprava stávajících kontaktů:** Stiskněte jméno kontaktu v seznamu.
4. Stiskněte **Jméno**, zadejte (nebo upravte) jméno kontaktu pomocí dotykové klávesnice a stiskněte tlačítko **Hotovo**.
5. Stiskněte **Faxové číslo**, zadejte (nebo upravte) faxové číslo pomocí dotykové klávesnice a stiskněte tlačítko **Hotovo**.
6. Stisknutím tlačítka **Přidat** uložte nový kontakt, nebo stisknutím tlačítka **Hotovo** uložte změny provedené na stávající kontaktu.

Vytváření a úpravy položek telefonního seznamu skupiny

Vytváření nebo úprava položek v adresáři.

1. Na hlavní obrazovce na ovládacím panelu tiskárny potáhněte prstem doprava a poté stiskněte ikonu **Fax**.
2. Potáhněte prstem doprava a poté stiskněte ikonu **Telefonní seznam**.
3. Stiskněte **Místní telefonní seznam**.
4. Stiskněte ikonu Telefonní seznam  a poté stiskněte ikonu Skupina .



POZNÁMKA: Chcete-li upravit stávající skupinu, stiskněte název skupiny a poté proveďte potřebné změny v nabídce **Upravit skupinu**.

5. Stiskněte ikonu **Přidat novou skupinu** .
6. Stiskněte **Název**, zadejte název skupiny pomocí dotykové klávesnice a poté stiskněte **Hotovo**.
7. Stiskněte položku **Počet členů**, stiskněte názvy kontaktů, které chcete přidat do skupiny, a poté stiskněte **Vybrat**.
8. Stisknutím položky **Vytvořit** novou skupinu uložte.

Odstranění položek z telefonního seznamu

Odebrání položek z telefonního seznamu.

1. Na hlavní obrazovce na ovládacím panelu tiskárny potáhněte prstem doprava a poté stiskněte ikonu **Fax**.
2. Potáhněte prstem doprava a poté stiskněte ikonu **Telefonní seznam**.
3. Stiskněte položku **Místní telefonní seznam** a poté přejděte na položku s názvem kontaktu nebo skupiny, kterou chcete odstranit, a stiskněte ji.
4. Na obrazovce Upravit kontakt nebo Upravit skupinu stiskněte možnost **Odstranit** a poté stisknutím možnosti **Ano** potvrďte, že chcete kontakt odstranit.

Opakovaný tisk přijatého faxu z paměti tiskárny

Přijaté faxy, které nejsou vytištěny, jsou uloženy v paměti tiskárny. Opakovaný tisk přijatého faxu, které je uložen v paměti.



POZNÁMKA: Po zaplnění paměti tiskárna nemůže přijímat nové faxy, dokud faxy z paměti nevytisknete nebo neodstraníte. Můžete také potřebovat odstranit faxy z paměti z důvodu zabezpečení nebo ochrany osobních údajů.

1. Zkontrolujte, zda je v hlavním zásobníku papír.
2. Na hlavní obrazovce na ovládacím panelu tiskárny potáhněte prstem doprava a poté stiskněte ikonu **Fax**.
3. Stiskněte **Vytisknout znovu**.
4. Vyhledejte a stiskněte název přijatého faxu, který chcete vytisknout, a poté stiskněte **Tisk**.

Další úlohy faxování

Vyhledání informací na webu týkajících se provádění běžných úloh faxování.

Přejděte na web www.hp.com/support/ljmf4101-4104plus.

Jsou k dispozici pokyny pro konkrétní faxové úlohy, např.:

- Vytvoření a správa seznamů rychlých voleb faxu
- Konfigurace účtovacích kódů faxu
- Použití plánu tisku faxů
- Blokování příchozích faxů
- Archivace a přeposílání faxů

8 Správa tiskárny

Využití nástrojů pro správu, zabezpečení a nastavení úspory energie a pro aktualizace firmwaru tiskárny.

Další informace:

Následující informace jsou platné v okamžiku vydání dokumentu. Aktuální informace viz www.hp.com/support/ljmf4101-4104plus.

Kompletní podpora společnosti HP pro tiskárnu zahrnuje následující informace:

- Instalace a konfigurace
- Osvojování a používání
- Řešení problémů
- Stažení aktualizací softwaru a firmwaru
- Účast ve fórech podpory
- Vyhledání informací o záruce a předpisech

Použití aplikací Webových služeb HP

S použitím Webových služeb můžete přidat tiskové aplikace do tiskárny pomocí softwaru HP Connected. Tiskové aplikace je platforma pro dodávání obsahu na vyžádání, která slouží k vyhledávání a zobrazení oblíbených webových cílů a tisku ve formátu pro snadné čtení.

1. Na hlavní obrazovce na ovládacím panelu tiskárny potáhněte prstem doprava a poté stiskněte [Aplikace](#).
2. Stiskněte tiskovou aplikaci, kterou chcete použít.

Chcete-li získat další informace o jednotlivých tiskových aplikacích a vytvořit účet služby, přejděte na web [HP Connected](#). Pomocí účtu služby HP Connected lze přidávat, konfigurovat nebo odebírat tiskové aplikace a nastavovat pořadí, ve kterém se aplikace zobrazují na ovládacím panelu vaší tiskárny.



POZNÁMKA: Web HP Connected nemusí být dostupný ve všech zemích/oblastech.



POZNÁMKA: Tiskové aplikace můžete také vypnout pomocí serveru EWS. To provedete tak, že otevřete server EWS (viz Otevření Integrovaného webového serveru), kliknete na kartu **Nastavení**, kliknete na **Zabezpečení** a poté kliknete na **Nastavení správce**. Zakažte možnost **Pouze tiskové aplikace**.

Změna typu připojení tiskárny (Windows)

Pokud tiskárnu již používáte a přejete si změnit způsob připojení, použijte k změně připojení nabídku **Nastavení a software zařízení**. Například jestliže chcete k počítači připojit novou tiskárnu pomocí rozhraní USB nebo síťového připojení, případně změnit připojení z rozhraní USB na bezdrátové připojení.

Chcete-li otevřít nabídku **Nastavení a software zařízení**, proveďte následující postup:

1. V nabídce **Start** vyberte možnost **HP** a potom výběrem názvu tiskárny otevřete nástroj HP Printer Assistant.
2. V nástroji HP Printer Assistant vyberte z navigační lišty možnost **Nástroje** a poté vyberte možnost **Nastavení a software zařízení**.

Pokročilá konfigurace prostřednictvím integrovaného webového serveru HP a Domovské stránky tiskárny (EWS)

Integrovaný webový server HP umožňuje spravovat tiskové funkce z počítače místo z ovládacího panelu tiskárny.

- Zobrazení informací o stavu tiskárny
- Určení zbývající životnosti spotřebního materiálu a objednání nového
- Zobrazení a změna konfigurace zásobníků (typy a formáty papíru)
- Zobrazení a tisk interních stránek
- Zobrazení a změna konfigurace sítě

Integrovaný webový server HP funguje, pokud je tiskárna připojena k síti používající protokol IP. Integrovaný webový server HP nepodporuje připojení tiskárny používající protokol IPX. Použití integrovaného webového serveru HP není podmíněno přístupem na internet.

Integrovaný webový server je automaticky k dispozici během připojení tiskárny k síti.

 **POZNÁMKA:** Domovská stránka tiskárny (EWS) je software, který se používá pro připojení k integrovanému webovému serveru HP, když je tiskárna připojena k počítači prostřednictvím kabelu USB. Je k dispozici pouze v případě, že byla provedena úplná instalace tiskárny v počítači. V závislosti na tom, jak je tiskárna připojena, nemusí být některé funkce k dispozici.

 **POZNÁMKA:** K integrovanému webovému serveru HP nelze přistoupit zpoza síťové brány firewall.

Způsob 1: Spuštění integrovaného webového serveru HP (EWS) ze softwaru



Pomocí tohoto postupu otevřete server EWS pomocí softwaru HP Printer Assistant.

1. V nabídce **Start** vyberte možnost **HP** a potom výběrem názvu tiskárny otevřete nástroj HP Printer Assistant.
2. V nástroji HP Printer Assistant vyberte příkaz **Tisk** a poté vyberte možnost **Domovská stránka tiskárny (EWS)**.

Druhá metoda: Spuštění integrovaného webového serveru HP (EWS) z webového prohlížeče

Používání serveru EWS ke správě tiskových funkcí z počítače místo z ovládacího panelu tiskárny.

Přístup k serveru EWS je možný, pokud je tiskárna připojena k síti používající protokol IP.

1. Na hlavní obrazovce ovládacího panelu tiskárny stisknutím ikony Bezdrátové připojení  nebo ikony Ethernet  zobrazte název hostitele nebo IP adresu tiskárny.

2. Otevřete webový prohlížeč a do adresního řádku zadejte IP adresu nebo název hostitele v přesném tvaru, v jakém se zobrazil na ovládacím panelu tiskárny. Na klávesnici počítače stiskněte klávesu **Enter**. Otevře se stránka integrovaného webového serveru.

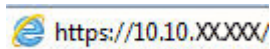

 **POZNÁMKA:** Pokud se ve webovém prohlížeči zobrazí zpráva oznamující, že přístup na stránku nemusí být bezpečný, vyberte možnost pokračovat na stránku. Vstupem na stránku nedojde k poškození počítače.

Tabulka 8-1 Karty integrovaného webového serveru HP

Karta nebo část	Popis
<p>Karta Domů</p> <p>Poskytuje informace o tiskárně, jejím stavu a konfiguraci.</p>	<ul style="list-style-type: none"> • Skenovat do e-mailu: Skenování dokumentů a jejich odeslání jako přílohy e-mailu. • Digitální fax HP: Konfigurace tiskárny k ukládání faxů do síťové složky nebo přeposílání faxů na e-mailovou adresu. • Režim spánku: Konfigurace nastavení režimu spánku. • Webové služby: Nastavení a správa webových služeb, např. HP ePrint, a tiskových aplikací. • Aktualizace tiskárny: Vyhledání nových aktualizací tiskárny. • Odhadovaný stav kazety: Zobrazení stavu tiskových kazet a odhadovaného množství toneru. • Přehled sítě: Zobrazení souhrnných informací o síťových nastaveních tiskárny. • Nástroje kvality tisku: Nástroje pro údržbu, které vylepšují kvalitu výtisků. • Tlačítko Přizpůsobit: Přidání nebo odebrání funkcí, které se zobrazují na kartě Domů.
<p>Karta Skenování</p> <p>(pouze modely MFP)</p>	<ul style="list-style-type: none"> • Skenování do počítače • Skenovat do e-mailu • Skenování do síťové složky • Skenování na server Sharepoint • Skenování na jednotku USB • Adresář
<p>Karta Kopírovat / Tisknout</p> <p>Umožňuje změnit výchozí nastavení kopírování a tisku z počítače.</p>	<ul style="list-style-type: none"> • Kopie • Tisk
<p>Karta Fax</p> <p>(pouze modely s faxem).</p>	<ul style="list-style-type: none"> • Nastavení • Informace • Digitální fax HP
<p>Karta Webové služby</p>	<ul style="list-style-type: none"> • Nastavení webových služeb

Tabulka 8-1 Karty integrovaného webového serveru HP (pokračování)

Karta nebo část	Popis
Karta Sít (pouze tiskárny připojené k síti) Umožňuje změnit síťová nastavení z počítače.	<ul style="list-style-type: none">• Obecné• Kabelové připojení (802.3)• Wireless (802.11) (pouze bezdrátové modely)• Wi-Fi Direct (pouze bezdrátové modely)• Bluetooth s nízkou spotřebou (pouze bezdrátové modely)• AirPrint• Tisk Google Cloud Print• Protokol IPP (Internet Printing Protocol)• Zabezpečení• Pokročilá nastavení
Karta Nástroje	<ul style="list-style-type: none">• Informace o produktu• Hlášení• Nástroje• Zálohování a obnovení• Restart tiskárny• Aktualizace tiskárny
Karta Nastavení	<ul style="list-style-type: none">• Řízení spotřeby• Předvolby• Spotřební materiál• Přizpůsobení ovládacího panelu• Zabezpečení• E-mailová upozornění• Obnovit výchozí hodnoty• System firewall

Konfigurace nastavení sítě IP

Přečtěte si následující informace o konfiguraci nastavení sítě IP.

Úvod

Při konfiguraci síťových nastavení tiskárny postupujte podle informací v následujících částech.



Zřeknutí se záruk při sdílení tiskárny

Společnost HP nepodporuje sítě peer-to-peer, protože se jedná o funkci operačních systémů společnosti Microsoft, a nikoli ovladače tiskáren HP.

Přejděte na web společnosti Microsoft na adrese www.microsoft.com.

Zobrazení nebo změna nastavení sítě

K zobrazení a změně konfigurace IP adresy lze použít integrovaný webový server HP.

1. Spusťte integrovaný webový server HP (EWS):
 - a. Na hlavní obrazovce ovládacího panelu tiskárny stisknutím ikony Bezdrátové připojení  nebo ikony Ethernet  zobrazte název hostitele nebo IP adresu tiskárny.
 - b. Otevřete webový prohlížeč a do adresního řádku zadejte IP adresu nebo název hostitele v přesném tvaru, v jakém se zobrazil na ovládacím panelu tiskárny. Na klávesnici počítače stiskněte klávesu **Enter**. Spustí se server EWS.

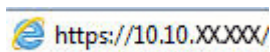



 **POZNÁMKA:** Pokud se ve webovém prohlížeči zobrazí zpráva oznamující, že přístup na stránku nemusí být bezpečný, vyberte možnost pokračovat na stránku. Vstupem na stránku nedojde k poškození počítače.

2. Informace o síti zobrazte kliknutím na kartu **Sít** na domovské stránce serveru EWS. Podle přání změňte nastavení.

Přejmenování tiskárny v síti

Použití integrovaného webového serveru HP (EWS) k přejmenování tiskárny v síti tak, aby měla jedinečný název.

1. Spusťte integrovaný webový server HP (EWS):
 - a. Na hlavní obrazovce ovládacího panelu tiskárny stisknutím ikony Bezdrátové připojení  nebo ikony Ethernet  zobrazte název hostitele nebo IP adresu tiskárny.
 - b. Otevřete webový prohlížeč a do adresního řádku zadejte IP adresu nebo název hostitele v přesném tvaru, v jakém se zobrazil na ovládacím panelu tiskárny. Na klávesnici počítače stiskněte klávesu **Enter**. Spustí se server EWS.

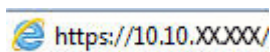

 **POZNÁMKA:** Pokud se ve webovém prohlížeči zobrazí zpráva oznamující, že přístup na stránku nemusí být bezpečný, vyberte možnost pokračovat na stránku. Vstupem na stránku nedojde k poškození počítače.

2. Na domovské stránce serveru EWS klikněte na kartu **Sít**.
3. V levém navigačním panelu kliknutím na položku **Obecné** rozbalte možnosti a poté klikněte na možnost **Identifikace v síti**.
4. Do textového pole **Název hostitele** zadejte jedinečný název tiskárny a změny uložte kliknutím na tlačítko **Použít**.



Ruční konfigurace parametrů TCP/IP IPv4 pomocí ovládacího panelu

K ručnímu nastavení adresy IPv4, masky podsítě a výchozí brány použijte nabídky ovládacího panelu.

1. Z hlavní obrazovky na ovládacím panelu tiskárny potáhněte prstem přes kartu v horní části obrazovky shora dolů a otevřete řídicí panel. Pak stiskněte ikonu Nastavení .
2. Stiskněte položku **Nastavení sítě**, a poté vyhledejte a stiskněte jednu z následujících nabídek:
 - **Nastavení sítě Ethernet** (pro kabelovou síť)
 - **Nastavení bezdrátové sítě** (pro bezdrátovou síť)
3. Stiskněte **Nastavení IP**.
4. Stiskněte **Ručně**, a poté stiskněte **Adresa IP**.
5. Stiskněte každou z následujících položek nabídky a poté zadejte informace pomocí dotykové klávesnice:
 - **Adresa IP**
 - **Maska podsítě**
 - **Výchozí brána**
6. Stisknutím tlačítka **Použít** nastavení uložte.

Nastavení rychlosti připojení a duplexu

Rychlost připojení a režim komunikace tiskového serveru musí odpovídat rozbočovači sítě. Ve většině situací ponechte tiskárnu v automatickém režimu. Nesprávné změny rychlosti připojení a nastavení duplexního režimu mohou tiskárně bránit v komunikaci s ostatními síťovými zařízeními. Pokud je nutné provést změny, použijte ovládací panel tiskárny.

-
-  **POZNÁMKA:** Tyto informace platí pouze pro síť Ethernet (kabelové). Neplatí pro bezdrátové síť.
 -  **POZNÁMKA:** Nastavení tiskárny musí odpovídat nastavení síťového zařízení (síťový rozbočovač, přepínač, brána, směrovač či počítač).
 -  **POZNÁMKA:** Provedením změn tohoto nastavení dojde k vypnutí a následnému zapnutí tiskárny. Změny provádějte, pouze pokud je tiskárna v nečinnosti.
-

1. Z hlavní obrazovky na ovládacím panelu tiskárny potáhněte prstem přes kartu v horní části obrazovky shora dolů a otevřete řídicí panel. Pak stiskněte ikonu Nastavení .
2. Stiskněte položku **Nastavení sítě**.
3. Stiskněte položku **Nastavení sítě Ethernet** a poté stiskněte volbu **Rychlost připojení**.
4. Vyberte jednu z následujících možností:

Nastavení	Popis
Automaticky	Tiskový server se automaticky nakonfiguruje na nejvyšší přenosovou rychlost a režim komunikace povolený v síti.
10T Plný	10 Mb/s, duplexní provoz
10T Poloviční	10 Mb/s, poloduplexní provoz
100TX Plný	100 Mb/s, duplexní provoz
100TX Poloviční	100 Mb/s, poloduplexní provoz

Nastavení	Popis
1000T Plný	1000 Mb/s, duplexní provoz

Po provedení změny nastavení se tiskárna vypne a znovu zapne.

Funkce zabezpečení tiskárny

Přečtěte si následující informace o funkcích zabezpečení tiskárny.

Úvod

Tiskárna obsahuje několik funkcí zabezpečení, které omezují přístup k nastavením konfigurace a k zabezpečeným datům a také zabraňují přístupu k cenným hardwarovým součástem.

Přiřazení nebo změna systémového hesla pomocí integrovaného webového serveru

Přiřadte heslo správce pro přístup k tiskárně a integrovanému webovému serveru HP, aby neoprávnění uživatelé nemohli měnit nastavení tiskárny.

- Spusťte integrovaný webový server HP (EWS):
 - Na hlavní obrazovce ovládacího panelu tiskárny stisknutím ikony **Bezdrátové připojení** (📶) nebo ikony **Ethernet** (🌐) zobrazte název hostitele nebo IP adresu tiskárny.
 - Otevřete webový prohlížeč a do adresního řádku zadejte IP adresu nebo název hostitele v přesném tvaru, v jakém se zobrazil na ovládacím panelu tiskárny. Na klávesnici počítače stiskněte klávesu **Enter**. Otevře se stránka integrovaného webového serveru.

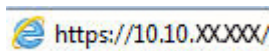

 **POZNÁMKA:** Pokud se ve webovém prohlížeči zobrazí zpráva oznamující, že přístup na stránku nemusí být bezpečný, vyberte možnost pokračovat na stránku. Vstupem na stránku nedojde k poškození počítače.

- Na domovské stránce serveru EWS klikněte na kartu **Nastavení**.
- V levém navigačním panelu kliknutím na položku **Zabezpečení** rozbalte možnosti a poté klikněte na možnost **Nastavení hesla**.
- Zadejte heslo.
- Znovu zadejte heslo do pole **Ověřit heslo** a klepněte na tlačítko **Použít**.

 **POZNÁMKA:** Poznamenejte si heslo a uložte jej na bezpečném místě.

Nastavení úspory energie

Informace o nastavení úspor energie, které v tiskárně jsou k dispozici.

Úvod

Tato tiskárna obsahuje několik úsporných funkcí, které šetří energii a spotřební materiál.

Tisk v režimu EconoMode

Tato tiskárna je vybavena možností režimu EconoMode pro tisk konceptu dokumentů. Režim EconoMode šetří toner. Při používání režimu EconoMode však může dojít ke snížení kvality tisku.

Společnost HP nedoporučuje trvalé používání režimu EconoMode. Při trvalém provozu tiskárny v režimu EconoMode hrozí, že zásoba toneru překoná životnost mechanických součástí tonerové kazety. Pokud se kvalita tisku začíná zhoršovat a nejsou-li výtisky přijatelné, je vhodné vyměnit tonerovou kazetu.



POZNÁMKA: Pokud tato možnost není v ovladači tisku k dispozici, můžete ji nastavit pomocí integrovaného webového serveru HP.

1. Vyberte ze softwarového programu možnost **Tisk**.
2. Vyberte tiskárnu a pak klikněte na tlačítko **Vlastnosti** nebo **Předvolby**.
3. Klikněte na kartu **Papír/Kvalita**.
4. Klikněte na rozevírací nabídku v části **Kvalita tisku** a vyberte možnost **EconoMode**.
5. Změny uložte kliknutím na tlačítko **OK**.

Nastavení režimu spánku

Pomocí nabídek ovládacího panelu můžete nastavit dobu, po kterou musí být tiskárna neaktivní, než přejde do režimu spánku.

1. Z hlavní obrazovky na ovládacím panelu tiskárny potáhněte prstem přes kartu v horní části obrazovky shora dolů a otevřete řídicí panel. Pak stiskněte ikonu Nastavení
2. Vyhledejte a otevřete následující nabídky:
 - a. **Řízení spotřeby**
 - b. **Režim spánku**
3. Stiskněte možnost k zadání doby, po kterou musí být tiskárna neaktivní předtím, než přejde do režimu spánku.

Nastavení režimu vypnutí

Pomocí nabídek ovládacího panelu můžete nastavit dobu, po kterou musí být tiskárna neaktivní, než se vypne.



POZNÁMKA: Jakmile se tiskárna vypne, spotřeba energie bude 1 watt nebo méně.

1. Z hlavní obrazovky na ovládacím panelu tiskárny potáhněte prstem přes kartu v horní části obrazovky shora dolů a otevřete řídicí panel. Pak stiskněte ikonu Nastavení
2. Vyhledejte a otevřete následující nabídky:
 - a. **Řízení spotřeby**
 - b. **Režim vypnutí**
3. Stiskněte možnost k zadání doby, po kterou musí být tiskárna neaktivní předtím, než se vypne.

Nastavení Zakázat vypnutí

Použití nabídek ovládacího panelu k zakázání, aby se tiskárna po určitém období nečinnosti vypnula.

1. Z hlavní obrazovky na ovládacím panelu tiskárny potáhněte prstem přes kartu v horní části obrazovky shora dolů a otevřete řídicí panel. Pak stiskněte ikonu Nastavení .
2. Vyhledejte a otevřete následující nabídky:
 - a. Řízení spotřeby
 - b. Zakázat vypnutí
3. Stiskněte jednu z následujících možností:
 - **Když jsou porty aktivní:** Tiskárna se nevypne, dokud nebudou všechny porty neaktivní. Aktivní připojení k síti nebo faxové připojení zabrání vypnutí tiskárny.
 - **Nezakazovat:** Tiskárna se vypne po určité době neaktivity určené pomocí nastavení **Režim vypnutí**.



POZNÁMKA: Výchozí nastavení je **Když jsou porty aktivní**.

HP Web Jetadmin

HP Web Jetadmin je oceňovaný, špičkový nástroj pro efektivní správu široké škály produktů HP propojených sítí, včetně tiskáren, multifunkčních tiskáren a zařízení pro digitální odesílání. Toto řešení vám umožňuje vzdálenou instalaci, monitorování, údržbu a zabezpečení tiskového a zobrazovacího prostředí a také odstraňování potíží s tímto prostředím. Tím vám šetří čas a náklady na správu a chrání vaše investice, takže významně přispívá ke zvýšení produktivity firmy.

Pravidelně jsou zveřejňovány aktualizace nástroje HP Web Jetadmin, které poskytují podporu pro konkrétní funkce tiskárny. Více informací najdete na stránce www.hp.com/go/webjetadmin.

Aktualizace firmwaru

Společnost HP pravidelně vydává aktualizace tiskáren, nové aplikace webových služeb a nové funkce pro existující aplikace webových služeb. Podle následujících kroků aktualizujte firmware tiskárny pro jednu tiskárnu. Při aktualizaci firmwaru se automaticky aktualizují i aplikace webových služeb.

Aktualizaci firmwaru tiskárny lze provést pomocí jednoho ze dvou podporovaných způsobů. K aktualizaci firmwaru tiskárny použijte pouze jednu z těchto metod.

Způsob 1: Aktualizace firmwaru z ovládacího panelu

Pro aktualizaci firmwaru z ovládacího panelu tiskárny (platí pouze pro tiskárny připojené k síti) anebo nastavení tiskárny, aby automaticky instalovala budoucí aktualizace firmwaru, použijte tento postup. V případě tiskárny připojené pomocí kabelu USB přejděte k části Způsob 2.

1. Ujistěte se, že tiskárna je připojena k síti Ethernet prostřednictvím kabelu nebo k bezdrátové síti s aktivním připojením k internetu.



POZNÁMKA: Aby bylo možno aktualizovat firmware přes připojení k síti, tiskárna musí být připojena k internetu.

2. Z hlavní obrazovky na ovládacím panelu tiskárny potáhněte prstem přes kartu v horní části obrazovky shora dolů a otevřete řídicí panel. Pak stiskněte ikonu Nastavení .
3. Vyhledejte a stiskněte možnost **Údržba tiskárny** a poté stiskněte **Aktualizace tiskárny**.





POZNÁMKA: Pokud nenajdete možnost **Aktualizace tiskárny**, přejděte k části Způsob 2.

4. Pro kontrolu aktualizací stiskněte **Vyhledat aktualizace tiskárny**.



POZNÁMKA: Tiskárna automaticky zkontroluje aktualizace a zjistí-li novější verzi, automaticky se spustí proces aktualizace.

5. Nastavte tiskárnu tak, aby automaticky aktualizovala firmware, jakmile bude aktualizace k dispozici:
 - a. Z hlavní obrazovky na ovládacím panelu tiskárny potáhněte prstem přes kartu v horní části obrazovky shora dolů a otevřete řídicí panel. Pak stiskněte ikonu Nastavení .
 - b. Vyhledejte a stiskněte **Údržba tiskárny** a poté stiskněte **Aktualizace tiskárny**.
 - c. Stiskněte možnost **Správa aktualizací**, stiskněte možnost **Povolit aktualizace** a poté stiskněte možnost **Ano**.
 - d. Stiskněte tlačítko **Zpět** , stiskněte **Možnosti aktualizace tiskárny** a poté **Instalovat automaticky (doporučeno)**.

Způsob 2: Aktualizace firmwaru pomocí nástroje pro aktualizaci tiskárny HP

Pomocí tohoto postupu si stáhnete a nainstalujete nástroj pro aktualizaci tiskárny HP.



POZNÁMKA: Tato metoda je jedinou možnou metodou aktualizace firmwaru pro tiskárny připojené k počítači kabelem USB. Tento způsob platí i pro tiskárny připojené k síti.



POZNÁMKA: Chcete-li použít tuto metodu, je nutné mít nainstalovaný tiskový ovladač.

1. Přejděte na stránku support.hp.com, klikněte na sekci **Software a ovladače** a poté klikněte na položku **Tiskárna**.
2. Do textového pole zadejte název tiskárny, klikněte na tlačítko **Odeslat** a potom v seznamu výsledků vyhledávání klikněte na daný model tiskárny.
3. V části **Firmware** vyhledejte soubor **Aktualizace firmwaru**.
4. Klikněte na tlačítko **Stáhnout** a poté na tlačítko **Spustit**.
5. Po spuštění nástroje pro aktualizaci tiskárny HP vyberte tiskárnu, kterou chcete aktualizovat, a klikněte na tlačítko **Aktualizovat**.
6. Dokončete instalaci podle pokynů na obrazovce a kliknutím na tlačítko **OK** zavřete nástroj.

9 Řešení problémů

Řešení problémů s tiskárnou. Vyhledání technické podpory a dalších prostředků pro nápovědu.

Následující informace jsou platné v okamžiku vydání dokumentu. Aktuální informace viz www.hp.com/support/ljmf4101-4104plus.

Další informace

Kompletní podpora společnosti HP pro tiskárnu zahrnuje následující informace:

- Instalace a konfigurace
- Osvojování a používání
- Řešení problémů
- Stažení aktualizací softwaru a firmwaru
- Účast ve fórech podpory
- Vyhledání informací o záruce a předpisech

Zákaznická podpora

Vyhledání kontaktních možností podpory pro danou tiskárnu HP.

Tabulka 9-1 Možnosti podpory HP

Možnost podpory	Kontaktní informace
Získejte telefonickou podporu pro svou zemi/oblast Připravte si název tiskárny, sériové číslo, datum zakoupení a popis problému.	Telefonní čísla pro jednotlivé země/oblasti jsou uvedena na letáku dodaném v krabici s tiskárnou nebo je zjistíte na webových stránkách support.hp.com .
Můžete využít 24hodinovou internetovou podporu a stahovat softwarové nástroje a ovladače	www.hp.com/support/ljmf4101-4104plus
Objednání dalších služeb nebo smluv o údržbě se společností HP	www.hp.com/go/carepack
Registrace tiskárny	www.register.hp.com

Systém nápovědy na ovládacím panelu

Tiskárna obsahuje integrovaný systém nápovědy, který vysvětluje použití každé obrazovky.

Systém Nápovědy otevřete stisknutím ikony Nápověda ? v levém dolním rohu obrazovky.

Tipy pro používání online nápovědy:

- Na některých obrazovkách nápověda otevře globální nabídku, v níž lze hledat konkrétní témata. Strukturou nabídky lze procházet stisknutím tlačítek v nabídce.

- Některé obrazovky nápovědy obsahují animace, které vás provedou postupy, jako je například odstranění uvíznutého papíru.
- Na obrazovkách obsahujících nastavení jednotlivých úloh otevře nápověda téma, které vysvětluje možnosti pro danou obrazovku.
- Pokud vás tiskárna upozorní na chybu nebo varování, stiskněte ikonu Nápověda  k zobrazení zprávy s popisem problému. Zpráva obsahuje i pokyny, které pomohou při řešení problému.

Obnovení výchozích nastavení z výroby

Obnovením výchozích nastavení od výrobce dojde ke změně všech nastavení tiskárny a sítě na výrobní nastavení. Nevyvuluje se tím počet stránek ani velikost zásobníku.

Výchozí nastavení tiskárny obnovíte podle následujících pokynů.

 **UPOZORNĚNÍ:** Po obnovení výchozích nastavení z výroby jsou všechna nastavení vrácena zpět na výchozí hodnoty nastavené výrobcem a také se odstraní veškeré stránky uložené v paměti.

1. Z hlavní obrazovky na ovládacím panelu tiskárny potáhněte prstem přes kartu v horní části obrazovky shora dolů a otevřete řídicí panel. Pak stiskněte ikonu Nastavení .
2. Vyhledejte a otevřete následující nabídky:
 - a. Údržba tiskárny
 - b. Obnovit
 - c. Obnovit hodnoty z výroby

Tiskárna se automaticky restartuje.

Na ovládacím panelu tiskárny se zobrazí zpráva „Dochází kazeta“ nebo „Kazeta je téměř prázdná“

Vysvětlení zpráv na ovládacím panelu souvisejících s kazetou a jaká opatření lze přijmout.

Dochází kazeta: Tiskárna signalizuje nedostatek toneru v kazetě. Skutečná doba zbývajících životnosti tonerové kazety se může lišit. Zvažte pořízení náhradní kazety pro případ, kdy by kvalita tisku přestala být přijatelná. Zatím není nutné tonerovou kazetu vyměnit.

V tisku pokračujte se stávající kazetou, dokud toner poskytuje přijatelnou kvalitu tisku. Pokud chcete, aby byl toner rovnoměrně rozložen, vyjměte tonerovou kazetu z tiskárny a opatrně s ní pohybujte ze strany na stranu. Tonerovou kazetu vložte zpět do tiskárny a poté zavřete přední kryt.

Kazeta je téměř prázdná: Tiskárna signalizuje stav, kdy je úroveň obsahu tonerové kazety velmi nízká. Skutečná doba zbývajících životnosti tonerové kazety se může lišit. Chcete-li prodloužit životnost toneru, jemně s ním zatřeste ze strany na stranu. Zvažte pořízení náhradní kazety pro případ, kdy by kvalita tisku přestala být přijatelná. Pokud nedojde ke snížení kvality tisku na nepřijatelnou úroveň, tonerovou kazetu není nutné v tuto chvíli měnit.

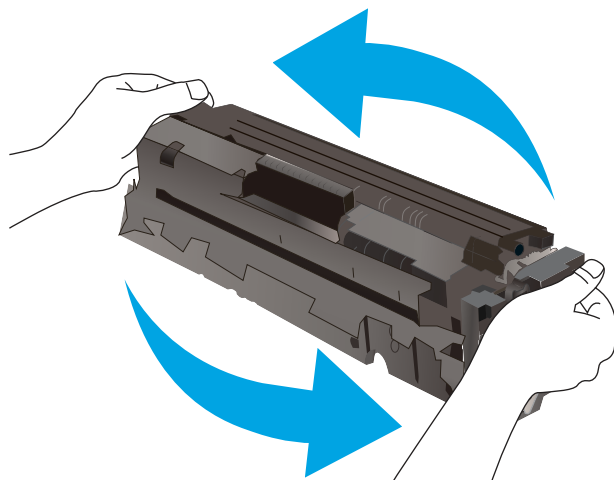

Platnost záruky HP Premium Protection Warranty vyprší, jakmile se na stránce stavu spotřebního materiálu nebo na serveru EWS zobrazí zpráva oznamující, že platnost záruky HP Premium Protection Warranty na tento spotřební materiál končí.

Změna nastavení „Téměř prázdné“

Můžete změnit způsob reakce tiskárny při nízké úrovni spotřebního materiálu. Při instalaci nové tonerové kazety není tato nastavení nutné znovu měnit.

Změna nastavení Téměř prázdné na ovládacím panelu

Určení, jak vás bude tiskárna informovat o velmi nízkém obsahu toneru v kazetách.

1. Z hlavní obrazovky na ovládacím panelu tiskárny potáhněte prstem přes kartu v horní části obrazovky shora dolů a otevřete řídicí panel. Pak stiskněte ikonu Nastavení .
2. Vyhledejte a otevřete následující nabídky:
 - [Nastavení spotřebního materiálu](#)
 - [Černá tisková kazeta](#)
 - [Nastavení při velmi nízké úrovni](#)
3. Vyberte jednu z následujících možností:
 - Volbou možnosti [Zastavit](#) lze tiskárnu nastavit tak, aby přestala tisknout až do výměny tonerové kazety.
 - Volbou možnosti [Výzva](#) lze tiskárnu nastavit tak, aby přestala tisknout a zobrazila výzvu k výměně tonerové kazety. Výzvu můžete potvrdit a pokračovat v tisku.
 - Pokud vyberete možnost [Pokračovat](#), tiskárna vás upozorní, že je tonerová kazeta téměř prázdná, ale tisk bude pokračovat.



POZNÁMKA: Možnost [Mezní hodnota nízkého stavu](#) umožňuje definovat hladinu inkoustu, která je považována za velmi nízkou.

U tiskáren s faxovými funkcemi

Je-li tiskárna nastavena na možnost **Zastavit** nebo **Výzva**, existuje určité riziko, že se faxy po obnovení tisku nevytisknou. Tento případ může nastat, pokud tiskárna během čekání přijala více faxů, než je její paměť schopna pojmout.

Vyberete-li pro tonerovou kazetu možnost **Pokračovat**, může tiskárna po dosažení hodnoty Téměř prázdné dále bez přerušení tisknout faxy, může však dojít ke snížení kvality tisku.

Objednání spotřebního materiálu

Objednání spotřebního materiálu a papíru pro tiskárnu HP.

Tabulka 9-2 Možnosti objednání spotřebního materiálu

Možnosti objednání	Kontaktní informace
Objednání spotřebního materiálu a papíru	www.hp.com/go/suresupply
Objednání prostřednictvím servisu nebo poskytovatele podpory	Obraťte se na autorizovaný servis nebo na autorizovaného poskytovatele podpory HP.
Objednávky pomocí integrovaného webového serveru HP (EWS)	Přístup v podporovaném webovém prohlížeči v počítači zajistíte zadáním IP adresy tiskárny nebo názvu hostitele do adresního řádku. Integrovaný webový server HP (EWS) obsahuje odkaz na stránky HP SureSupply, na kterých jsou uvedeny informace o možnostech nákupu originálního spotřebního materiálu HP.

Tiskárna nepodává papír nebo dochází k chybám

Přečtěte si následující informace pro případ, že tiskárna nepodává papír nebo jej podává nesprávně.

Úvod

Následující řešení pomohou vyřešit problémy v těchto případech: tiskárna nepodává papír ze zásobníku nebo podává více listů papíru najednou. V jakémkoli z těchto případů může dojít k uvíznutí papíru.

Tiskárna podává více listů papíru

Pokud tiskárna podává ze zásobníku více listů papíru, vyzkoušejte následující řešení.

1. Vyjměte stoh papíru ze zásobníku, ohněte jej, otočte o 180 stupňů a přetočte. *Nepřerovnávejte papír.* Vraťte stoh papíru do zásobníku.

 **POZNÁMKA:** Otevřením listů papíru do tvaru vějíře vzniká statická elektřina. Namísto otevření listů papíru do tvaru vějíře ohněte stoh jeho uchopením za oba konce a ohnutím do tvaru písmene U. Poté ohněte konce směrem dolů do tvaru obráceného písmene U. Stále držte oba konce stohu a proces opakujte. Tímto způsobem se uvolní jednotlivé listy, aniž by se uvolnila statická elektřina. Před vrácením stohu papíru do zásobníku jej vyrovnejte o desku stolu.

Obrázek 9-1 Technika ohýbání stohu papíru

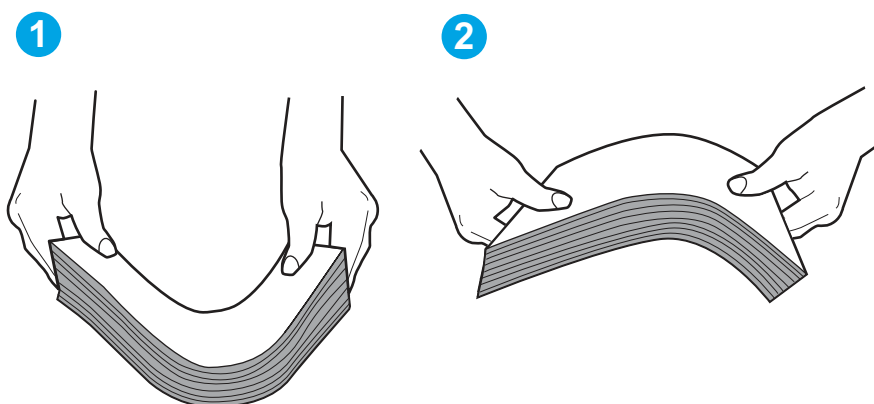

2. Používejte pouze papír, který vyhovuje specifikacím stanoveným pro tuto tiskárnu společností HP.
3. Zkontrolujte, zda vlhkost v místnosti odpovídá specifikacím pro tuto tiskárnu a že je papír skladován v neotevřeném balení. Většina papíru je dodávána v balení odolném proti vlhkosti, aby bylo zajištěno, že papír zůstane suchý.

V prostředích s vysokou vlhkostí může papír v horní části stohu v zásobníku absorbovat vlhkost a mít zvlněný nebo nerovný povrch. V takovém případě sejměte ze stohu horních 5 až 10 listů papíru.

V prostředích s nízkou vlhkostí může nadměrná statická elektřina způsobit slepení listů papíru. V takovém případě vyjměte papír ze zásobníku a ohněte stoh podle výše uvedených pokynů.

4. Používejte papír, který není zvrásněný, zvlněný nebo poškozený. Je-li to nutné, použijte papír z jiné hromádky.
5. Zkontrolujte značky výšky stohu v zásobníku a ujistěte se, že zásobník není přeplněný. Pokud ano, vyjměte ze zásobníku celý stoh papíru, vyrovnejte jej a vraťte část papíru zpět do zásobníku.

Následující obrázky zobrazují příklady značek výšky stohu v zásobnících různých tiskáren. Většina tiskáren HP je vybavena podobnými značkami. Ujistěte se také, že jsou všechny listy papíru pod zarážkami poblíž značek výšky stohu. Tyto zarážky pomáhají papír při vkládání do tiskárny udržovat ve správné poloze.

Obrázek 9-2 Značky výšky stohu

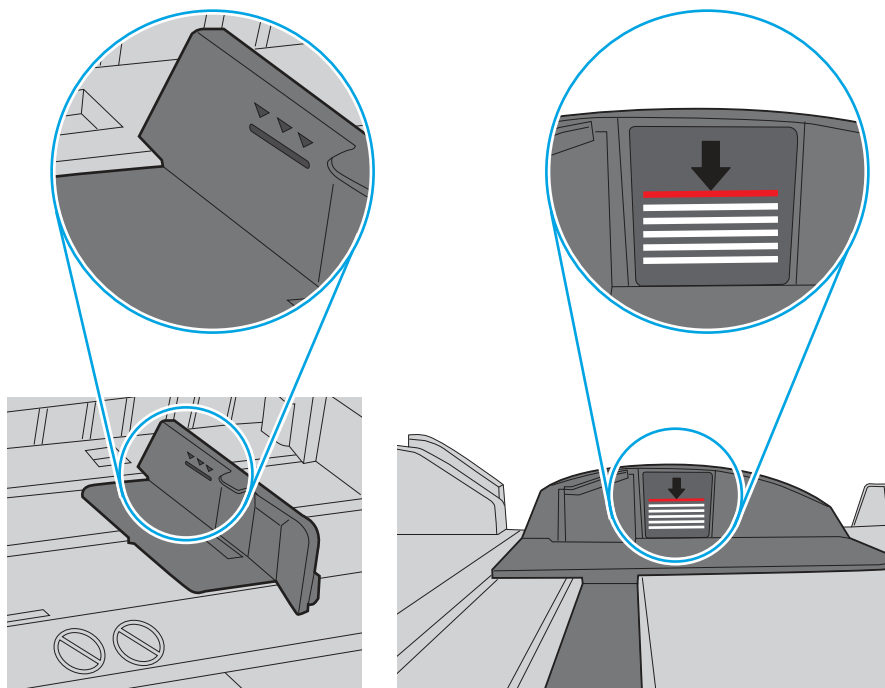

Obrázek 9-3 Zarážky stohu papíru

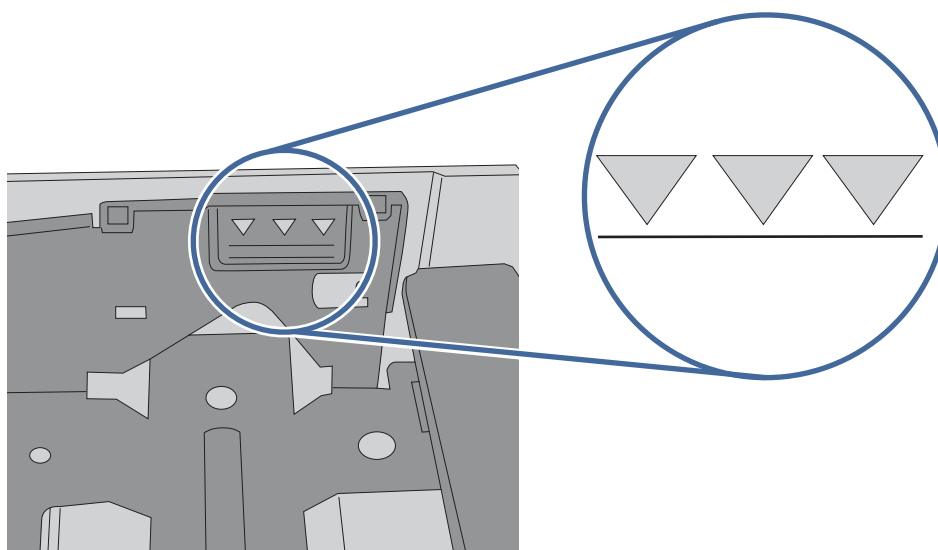

6. Ujistěte se, že jsou vodítka papíru v zásobníku správně nastavena pro daný formát papíru. Vodítka nastavte podle odpovídající zarážky zásobníku.
7. Ujistěte se, že tiskové prostředí vyhovuje doporučeným specifikacím.

Tiskárna nepodává papír

Pokud tiskárna nepodává papír ze zásobníku, vyzkoušejte následující řešení.

1. Otevřete tiskárnu a odstraňte veškeré uvízlé listy papíru. Ověřte, že v tiskárně nezůstaly žádné potrhane zbytky papíru.

2. Do zásobníku vložte správný formát papíru pro danou úlohu.
3. Ujistěte se, že je na ovládacím panelu tiskárny správně nastaven formát a typ papíru.
4. Ujistěte se, že jsou vodítka papíru v zásobníku správně nastavena pro daný formát papíru. Vodítka nastavte podle odpovídající zářezky zásobníku. Šipka na vodítku zásobníku by měla být přesně zarovnaná se značkou na zásobníku.



POZNÁMKA: Nenastavujte vodítka papíru příliš těsně ke stohu papíru. Nastavte je na odsazení nebo značky v zásobníku.

Následující obrázky zobrazují příklady značek formátu papíru v zásobnících. Většina tiskáren HP je vybavena podobnými značkami.

Obrázek 9-4 Příklady značek formátu papíru

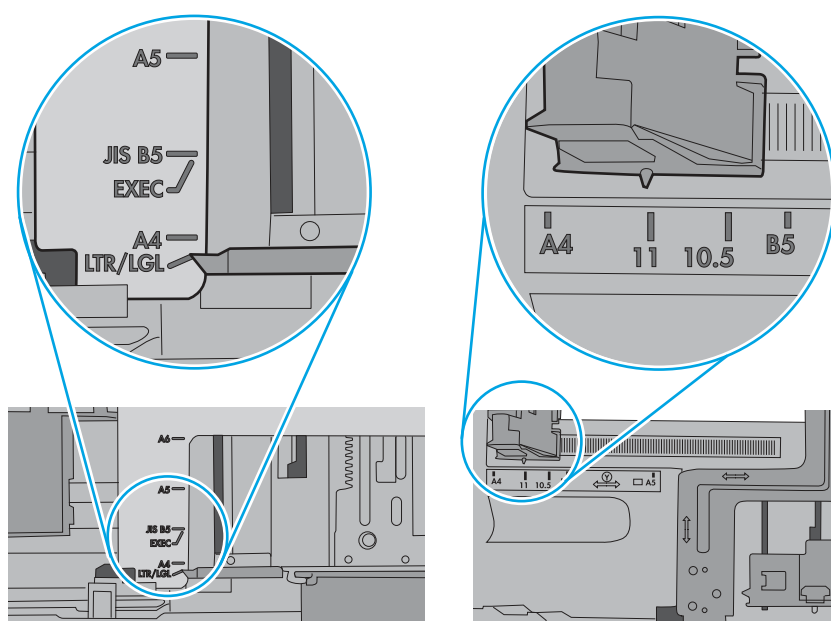

5. Zkontrolujte, zda vlhkost v místnosti odpovídá specifikacím pro tuto tiskárnu a že je papír skladován v neotevřeném balení. Většina papíru je dodávána v balení odolném proti vlhkosti, aby bylo zajištěno, že papír zůstane suchý.

V prostředích s vysokou vlhkostí může papír v horní části stohu v zásobníku absorbovat vlhkost a mít zvlněný nebo nerovný povrch. V takovém případě sejměte ze stohu horních 5 až 10 listů papíru.

V prostředích s nízkou vlhkostí může nadměrná statická elektřina způsobit slepení listů papíru. V takovém případě vyjměte papír ze zásobníku, uchopte stoh za oba konce a ohněte jej do tvaru písmene U. Poté ohněte konce směrem dolů do tvaru obráceného písmene U. Stále držte oba konce stohu a proces opakujte. Tímto způsobem se uvolní jednotlivé listy, aniž by se uvolnila statická elektřina. Před vrácením stohu papíru do zásobníku jej vyrovnejte o desku stolu.

Obrázek 9-5 Technika ohýbání stohu papíru

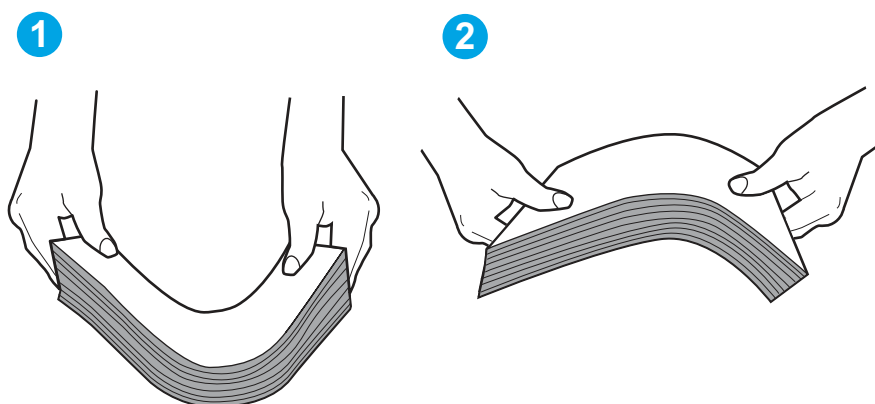

6. Na ovládacím panelu tiskárny ověřte, zda zobrazuje výzvu k ručnímu vložení papíru. Vložte papír a pokračujte.
 7. Válce nad zásobníkem mohou být znečištěny. Válce vyčistěte hadříkem, který nepouští vlákna, navlhčeným v teplé vodě. Pokud máte k dispozici destilovanou vodu, použijte ji.
-
- ⚠ UPOZORNĚNÍ:** Nestříkejte vodu přímo na tiskárnu. Nastříkejte vodu na hadřík nebo jej vodou navlhčete a před čištěním válců hadřík vyždímejte.
-

Následující obrázek zobrazuje příklady umístění válců v různých tiskárnách.

Obrázek 9-6 Umístění válců v zásobníku 1 nebo ve víceúčelovém zásobníku

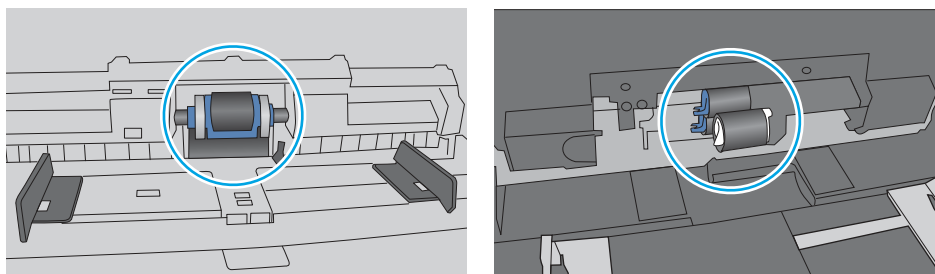

Uvznutí papíru, podavač mačká papír, nebo podává více listů papíru

Zkuste navrhované opravy, pokud dochází k uvznutí papíru v podavači dokumentů, zavádění papíru zešikma nebo k podávání více listů papíru najednou.

POZNÁMKA: Tato informace se vztahuje pouze k multifunkčním tiskárnám.

- Předloha obsahuje cizí předmět, jako například svorky nebo samolepku s poznámkami, které je nutné odstranit.
- Zkontrolujte, že jsou všechny válce na svých místech a že je uzavřen otvor pro přístup k válcům v podavači dokumentů.



- Zkontrolujte, že je zavřené horní víko podavače dokumentů.
- Stránky pravděpodobně nejsou umístěny správně. Srovnejte je a zarovnejte stoh papíru vodítky na střed.
- Aby fungovala správně, musejí se vodítka papíru dotýkat stran stohu papíru. Zajistěte, aby byl stoh papíru rovně a aby byla vodítka přisunuta ke stohu papíru.
- Vstupní nebo výstupní zásobník podavače dokumentů pravděpodobně obsahuje větší než maximální povolený počet stran. Ujistěte se, že se stoh papíru vejde pod vodítka vstupního zásobníku, a vyjměte stránky z výstupního zásobníku.
- Zkontrolujte, zda se v dráze papíru nenachází kousky papíru, sponky, či jiné drobné předměty.
- Očistěte podávací válečky a oddělovací podložku podavače dokumentů. Použijte stlačený vzduch nebo čistý hadřík nepouštějící vlákna, navlhčený v teplé vodě. Pokud dochází k chybám při podávání i poté, vyměňte válce.

Odstranění uvíznutého papíru

K odstranění uvíznutého papíru z dráhy papíru tiskárny použijte postupy popsané v této části.

Dochází k častému nebo opakujícímu se uvíznutí papíru?

Při řešení problémů s častým uvíznutím papíru proveďte následující kroky. Pokud první krok problém nevyřeší, pokračujte k dalšímu až do vyřešení problému.

1. Pokud papír uvízl v tiskárně, vyjměte jej a vytiskněte pro test tiskárny konfigurační stránku.
2. Na ovládacím panelu tiskárny zkontrolujte, zda je zásobník nastaven na správný formát a typ papíru. Podle potřeby upravte nastavení papíru.
 - a. Z hlavní obrazovky na ovládacím panelu tiskárny potáhněte prstem přes kartu v horní části obrazovky shora dolů a otevřete řídicí panel. Pak stiskněte ikonu Nastavení .
 - b. Stiskněte možnost [Nastavení papíru](#).
 - c. Ze seznamu vyberte zásobník.
 - d. Vyberte položku [Typ papíru](#) a poté vyberte typ papíru, který se nachází v zásobníku.
 - e. Vyberte položku [Formát papíru](#) a poté vyberte formát papíru, který se nachází v zásobníku.
3. Vypněte tiskárnu, vyčkejte 30 sekund a znovu ji zapněte.
4. Abyste odstranili nadbytečný toner z vnitřních částí tiskárny, vytiskněte čisticí stránku:
 - a. Z hlavní obrazovky na ovládacím panelu tiskárny potáhněte prstem přes kartu v horní části obrazovky shora dolů a otevřete řídicí panel. Pak stiskněte ikonu Nastavení .
 - b. Otevřete následující nabídky:
 - i. [Údržba tiskárny](#)
 - ii. [Nástroje kvality tisku](#)
 - iii. [Čisticí stránka](#)
5. Vytiskněte konfigurační stránku a ověřte funkčnost tiskárny:

- a. Z hlavní obrazovky na ovládacím panelu tiskárny potáhněte prstem přes kartu v horní části obrazovky shora dolů a otevřete řídicí panel. Pak stiskněte ikonu Nastavení .
- b. Otevřete následující nabídky:
 - i. Hlášení
 - ii. Hlášení o konfiguraci tiskárny

Pokud žádný z těchto kroků problém nevyřeší, je možné, že je třeba provést servis tiskárny. Obratě se na zákaznickou podporu společnosti HP.

Místa uvíznutí papíru

V těchto místech může docházet k uvíznutí.

Obrázek 9-7 Místa uvíznutí papíru

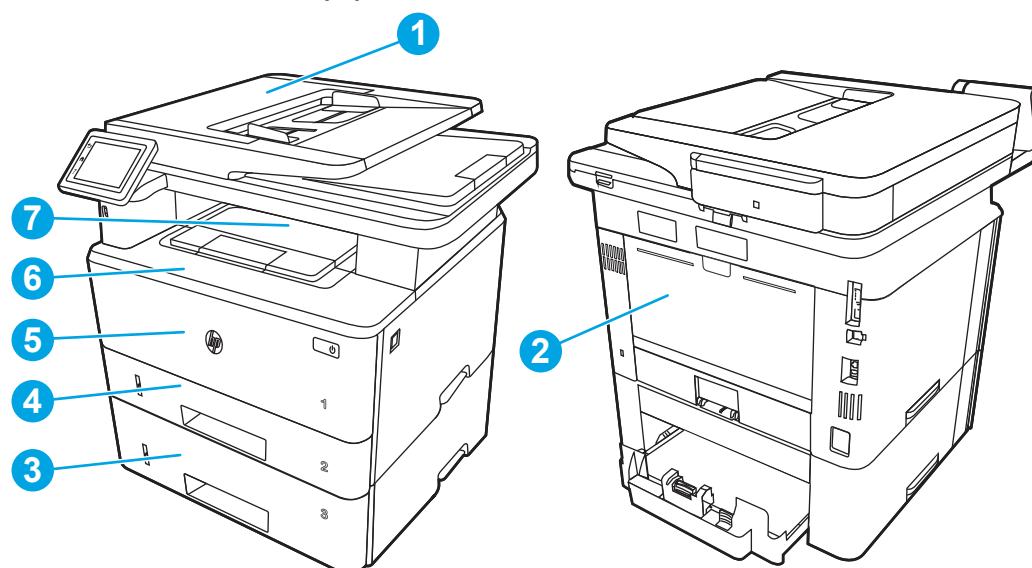

Číslo	Popis
1	Podavač dokumentů
2	Oblast fixační jednotky
3	Zásobník 3 (volitelný)
4	Zásobník 2 Oblast oboustranného tisku (pro přístup odstraňte zásobník 2)
5	Zásobník 1
6	Oblast tonerové kazety (dostanete se k ní otevřením předních dvířek)
7	Výstupní přihrádka

Po uvíznutí může v tiskárně zůstat nezafixovaný toner. Tento problém by měl být odstraněn po vytisknutí několika stránek.

31.13 Chyba uvíznutí v podavači dokumentů

Podle následujícího postupu odstraníte papír uvíznutý ve všech místech souvisejících s podavačem dokumentů.

Doporučená akce pro zákazníky

Dojde-li k uvíznutí svorky, na ovládacím panelu se zobrazí animace, podle které ji můžete odstranit.

- Chyba úlohy podavače dokumentů, chyba podávání.

1. Otevřete kryt podavače dokumentů.

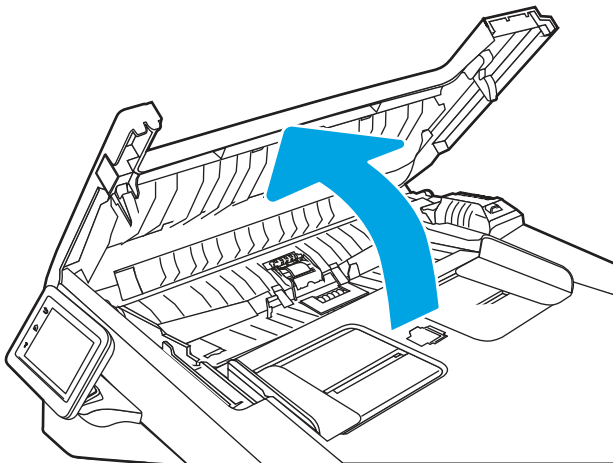

2. Opatrně vytáhněte uvíznutý papír ven.

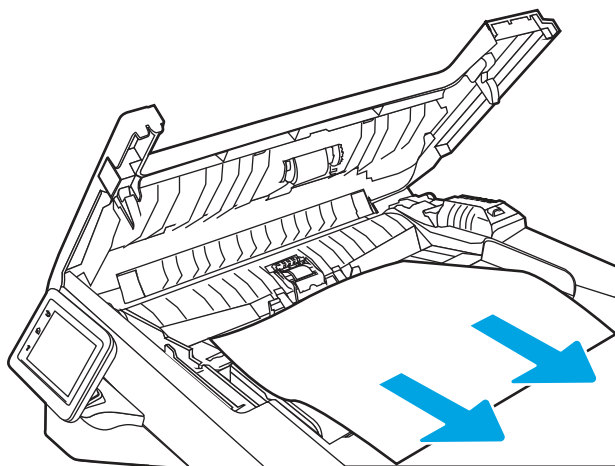

3. Zavřete kryt podavače dokumentů. Zkontrolujte, zda je úplně zavřený.

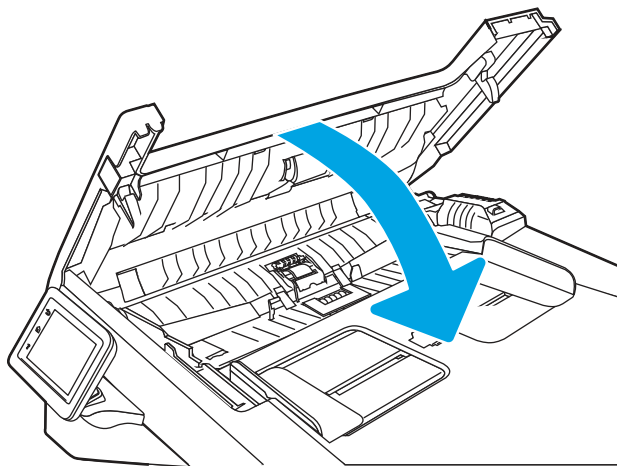

4. Otevřete kryt zásobníku podavače dokumentů.

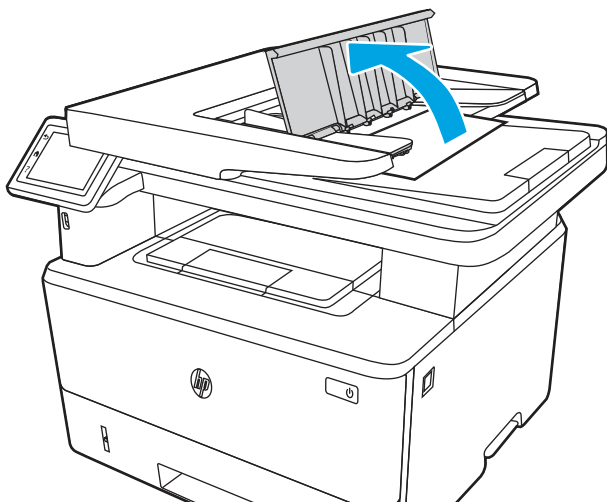

5. Opatrně vytáhněte uvíznutý papír ven.

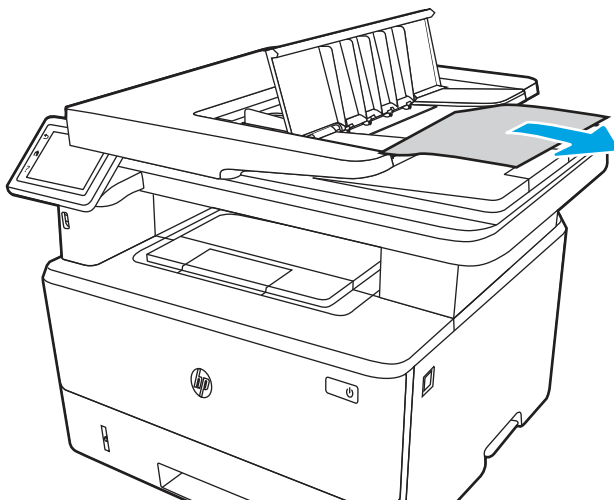

6. Zavřete kryt zásobníku podavače dokumentů.

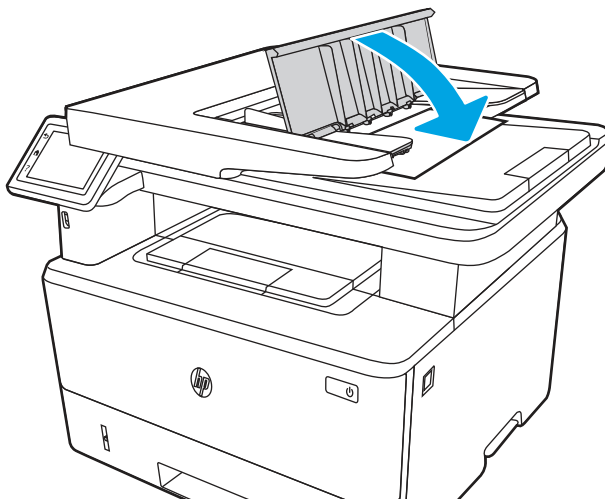

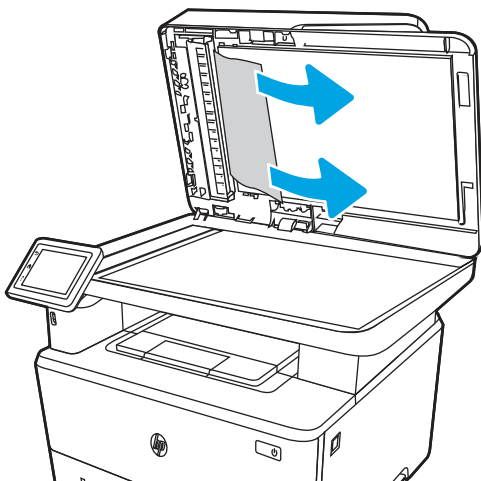

7. Otevřete víko skeneru. Pokud papír uvízl ve víku skeneru, opatrně ho vytáhněte a poté zavřete víko skeneru.

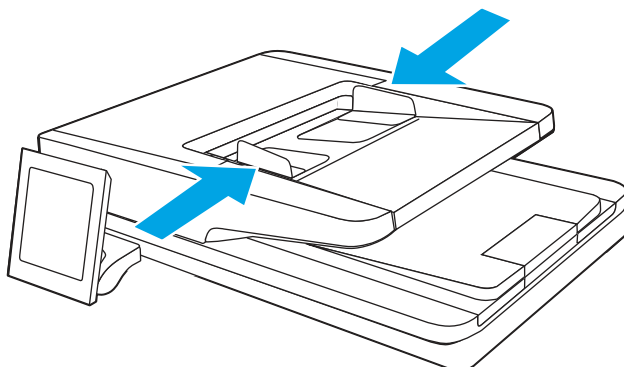

8. Zkontrolujte, zda vstupní zásobník není přeplněn a zda jsou vodítka zásobníku nastavena na správný formát. Při vkládání papíru do zásobníku se ujistěte, že je stoh papíru správně zarovnan na střed vstupního zásobníku. Správná poloha vloženého papíru je rovnoběžná se směrem posunu do dráhy papíru podavače dokumentů.

Obrázek 9-8 Nastavení vodítek podavače ADF





 **POZNÁMKA:** Chcete-li předejít uvíznutím, umístěte správně vodítka ve vstupním zásobníku podavače dokumentů. Z originálních dokumentů odstraňte všechny sponky, kancelářské svorky nebo pásky.

 **POZNÁMKA:** Předlohy vytištěné na těžkém lesklém papíru mohou uvíznout častěji než předlohy vytištěné na běžném papíru.

9. Otevřete podavač dokumentů a zkontrolujte a vyčistěte válce a oddělovací podložku sady podavače dokumentů odstraněním viditelných vláken nebo prachu z jednotlivých podávacích válců a oddělovací podložky čistým hadříkem nepouštějícím vlákna navlhčeným teplou vodou. Podrobné pokyny naleznete v části [Vyčištění zaváděcích válečků v tiskárnách HP LaserJet a PageWide](#).

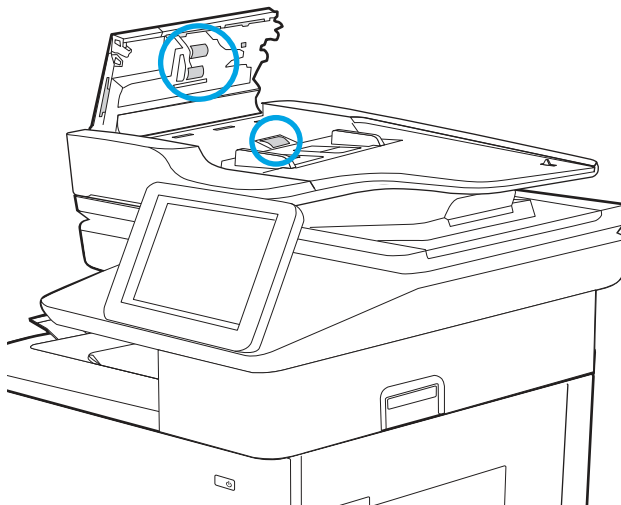
Obrázek 9-9 Vyčistěte válečky podavače dokumentů



 **POZNÁMKA:** Zvedněte sestavu válce, aby bylo možné vyčistit sekundární válec.

10. Pokud chyba přetrvává, obraťte se na autorizovaný servis nebo na autorizovaného poskytovatele podpory HP, nebo se obraťte na zákaznickou podporu na adrese www.hp.com/go/contactHP.

 **POZNÁMKA:** Chcete-li předejít uvíznutím, umístěte vodítka ve vstupním zásobníku podavače dokumentů těsně k dokumentu. Sejměte z předloh všechny svorky a spony papíru.

 **POZNÁMKA:** Předlohy vytištěné na těžkém lesklém papíru mohou uvíznout častěji než předlohy vytištěné na běžném papíru.

13.02 Chyba uvíznutí v zásobníku 1

Při odstraňování papíru uvíznutého v zásobníku 1 postupujte podle následujících pokynů.

Doporučená akce pro zákazníky

- 13.02 Chyba uvíznutí v zásobníku 1

1. Pomalu z tiskárny vytáhněte uvíznutý papír.

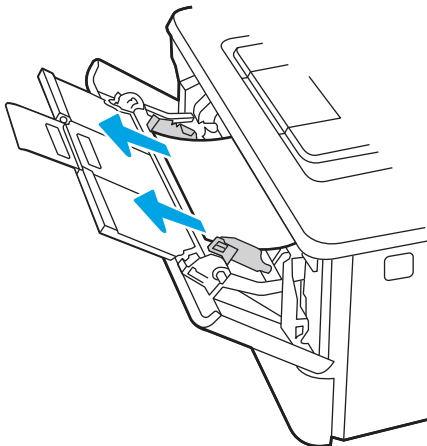

2. Upravte vodítka papíru na správný formát a znovu vložte papír do zásobníku.

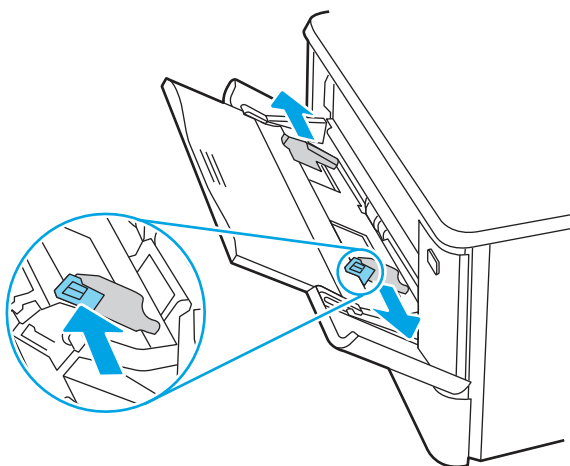

3. Ověřte, zda není zásobník přeplněný. Papír by měl být na následujícím obrázku pod třemi trojúhelníky.

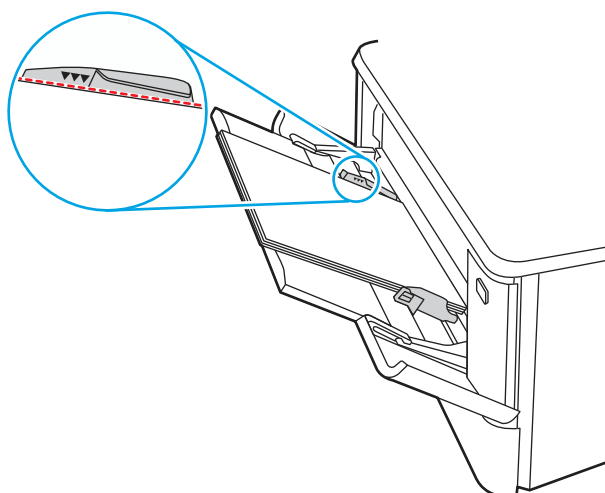

4. Zkontrolujte, zda typ a kvalita použitého papíru odpovídá specifikacím HP pro tiskárnu.
5. Pokud chyba přetrvává, vyčistěte podávací válec a oddělovací podložku zásobníku 1.
 - a. Stiskněte tlačítko uvolnění dvířek a poté otevřete dvířka tonerové kazety

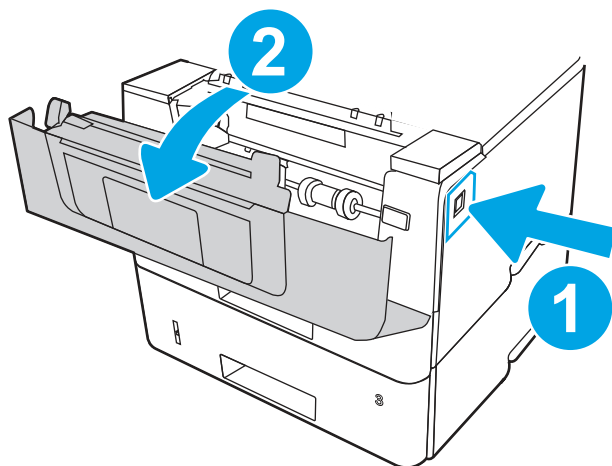

- b. Abyste mohli válec vyčistit důkladně, uvolněte dvě západky mezi límcem válce a válcem a poté otočte horní stranu válce ven z tiskárny.

Obrázek 9-10 Uvolnění válečku

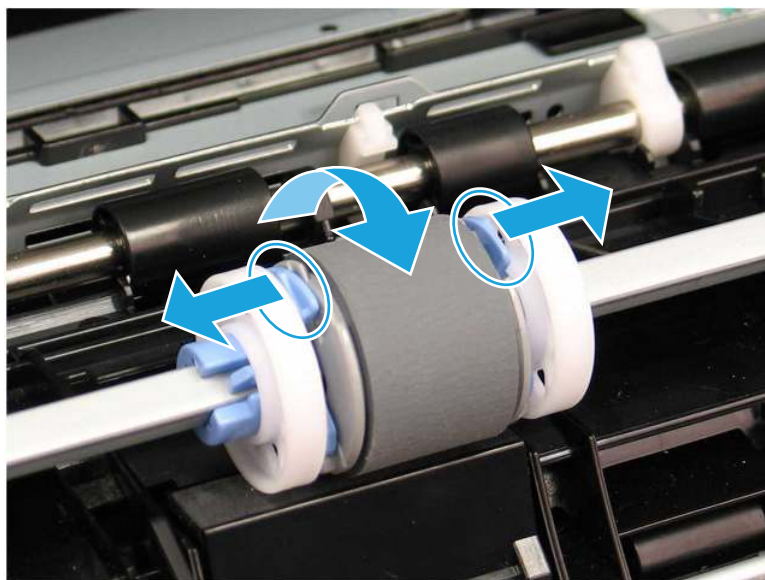

- c. Vyměte válec.

Obrázek 9-11 Vyměte válec

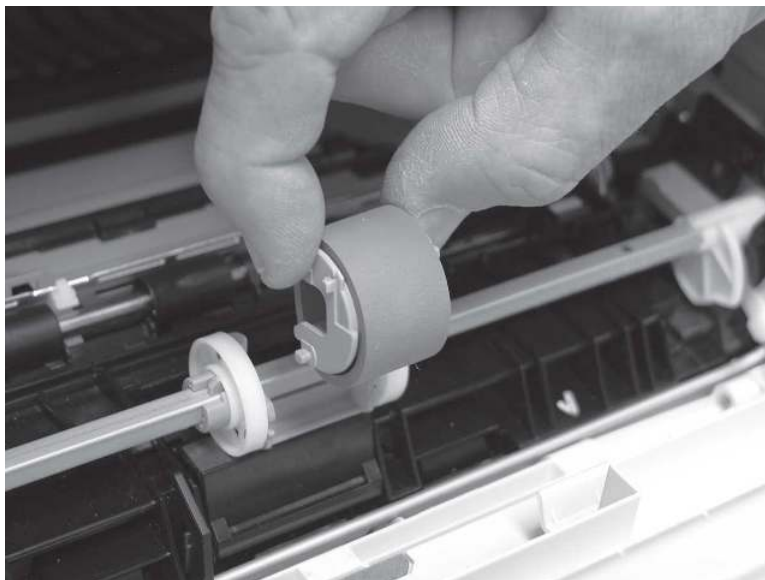

- d. Po vyjmutí válce zásobníku 1 je přístupná oddělovací podložka v tiskárně (k vyčištění ji není nutné vyjímat).
- e. Pomocí navlhčeného hadříku, který nepouští vlákna, jemně očistěte válec.

⚠ UPOZORNĚNÍ: Při manipulaci s válečky a podložkou se nedotýkejte porézního povrchu. Kožní maz či otisky prstů na válečku mohou způsobit problémy s kvalitou tisku.

Obrázek 9-12 Vyčistěte válec a podložku

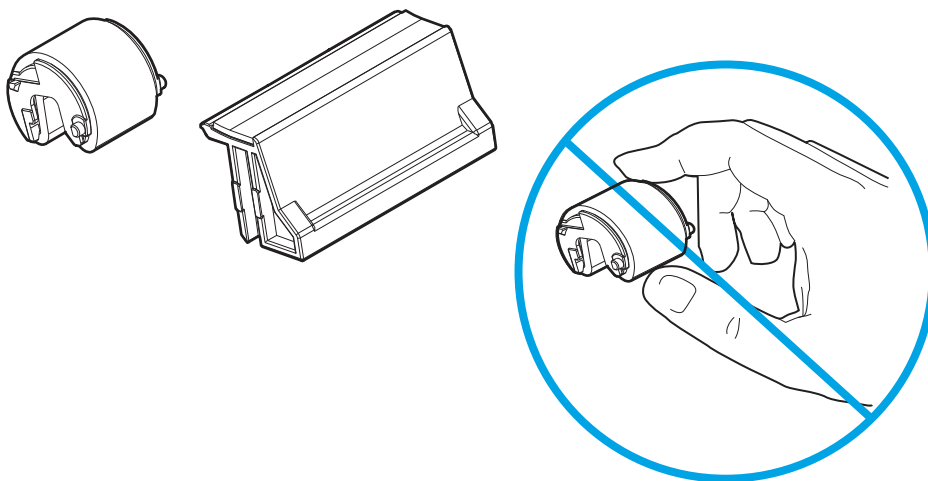

- f. Nasadte kolíky na podávacím válci do otvorů v držáku a poté otočte horní část válce směrem nahoru a k tiskárně.

Obrázek 9-13 Nainstalujte válec

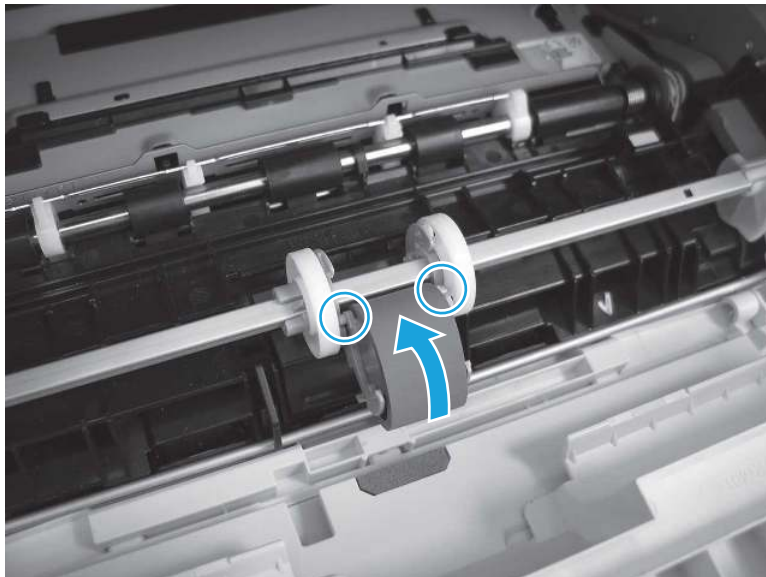

- g. Otáčejte horní stranou válce směrem do tiskárny (popisek 1), dokud se nezajistí dvě západky (popisek 2).

Obrázek 9-14 Zacvakněte dvě západky

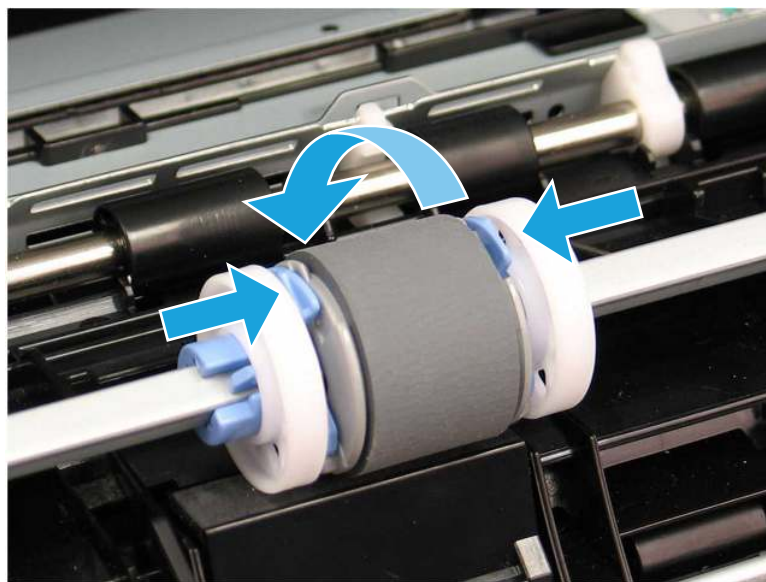

- h. Zavřete dvířka tonerové kazety.
6. Ze zásobníku 1 vytiskněte zkušební stránku, abyste zjistili, zda je problém vyřešen.
 7. Pokud chyba přetrvává, obraťte se na autorizovaný servis nebo na autorizovaného poskytovatele podpory HP, nebo se obraťte na zákaznickou podporu na adrese www.hp.com/go/contactHP.

13.03 Chyba uvíznutí v zásobníku 2

Podle následujícího postupu odstraníte papír uvíznutý ve všech místech souvisejících se zásobníkem 2.

Doporučená akce pro zákazníky

- 13.03 Chyba uvíznutí v zásobníku 2

Dojde-li k uvíznutí svorky, na ovládacím panelu se zobrazí animace, podle které ji můžete odstranit.

1. Vyměňte zásobník z tiskárny.

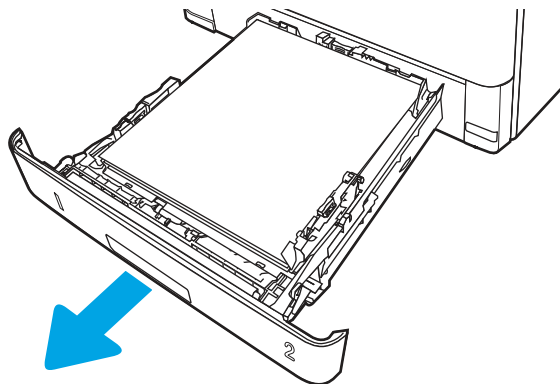

2. Vyměňte papír ze zásobníku a odstraňte veškerý poškozený papír.

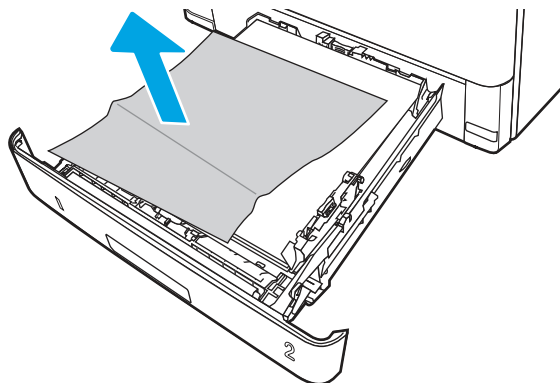

3. Ověřte, zda je zadní vodičko nastaveno na správné odsazení odpovídající formátu papíru. V případě potřeby stlačte uvolňovací páčku a přesuňte zadní vodičko do správné polohy. Mělo by zapadnout na své místo.

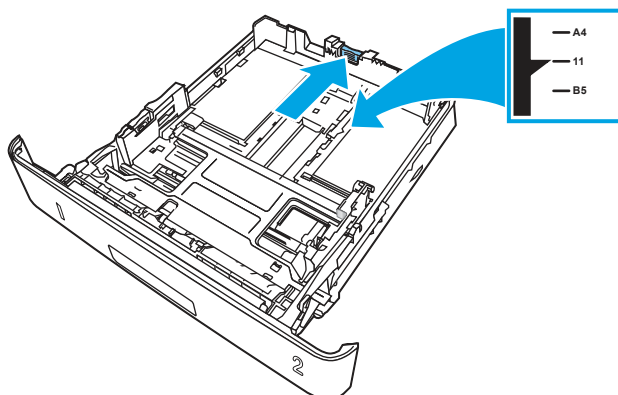

4. Vložte do zásobníku papír. Zkontrolujte, zda je balík papíru rovný ve všech čtyřech rozích a že nepřevyšuje značky pro maximální výšku.

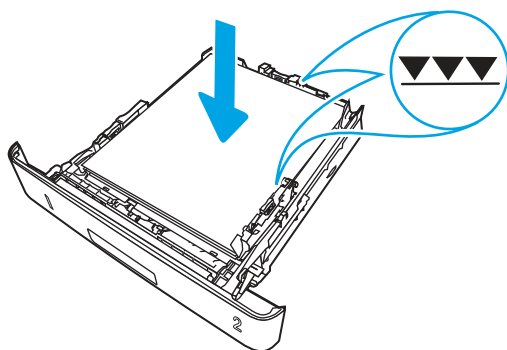

5. Zásobník vložte zpět a zavřete jej.

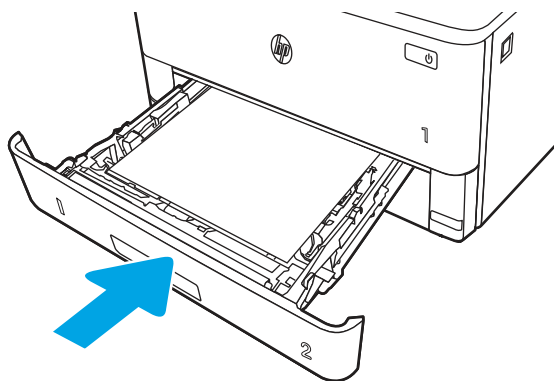

6. Stiskněte tlačítko uvolnění předních dvířek.

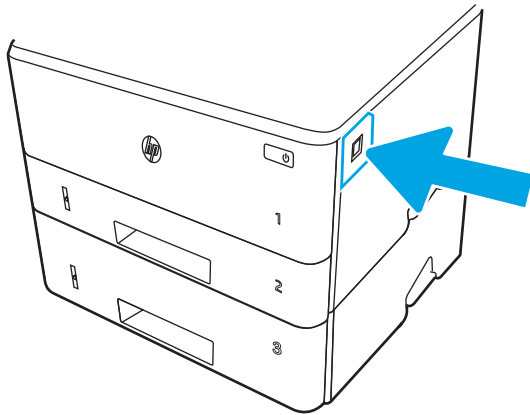

7. Otevřete přední dvířka.

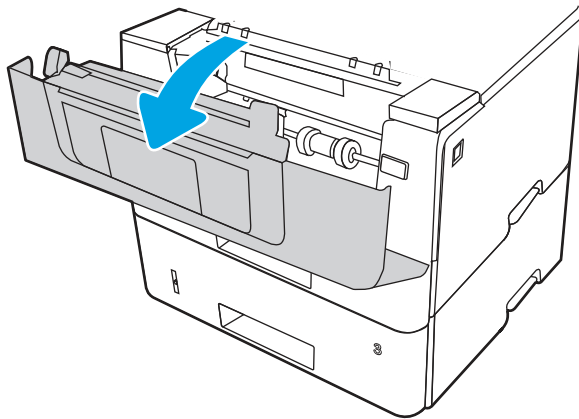

8. Vyměňte tonerovou kazetu.

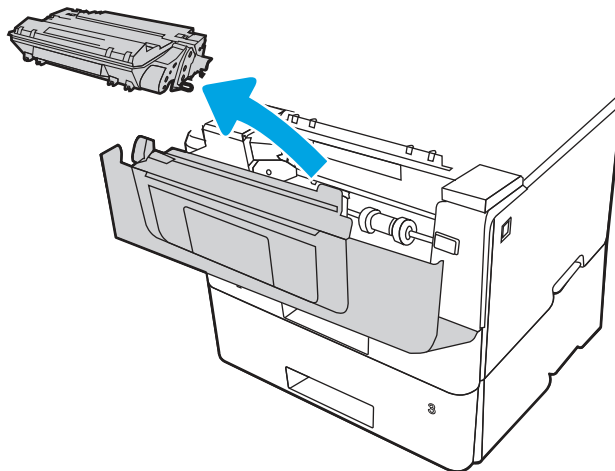

9. Zavřete dvířka pro přístup k uvíznutým médiím.

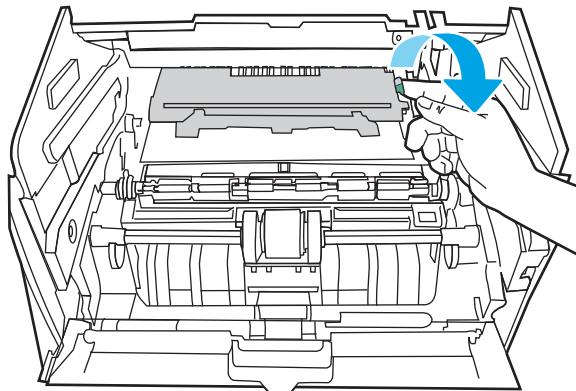

10. Odstraňte uvíznutý papír.

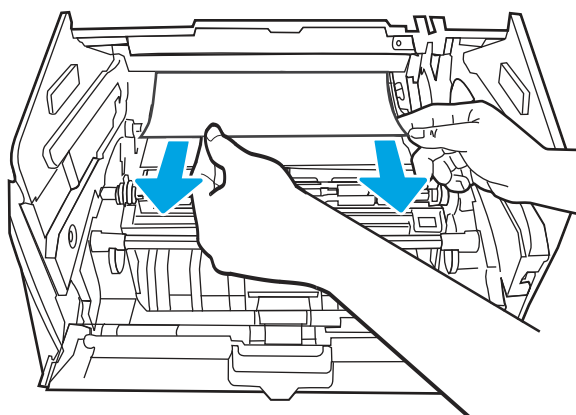

11. Nainstalujte tonerovou kazetu.

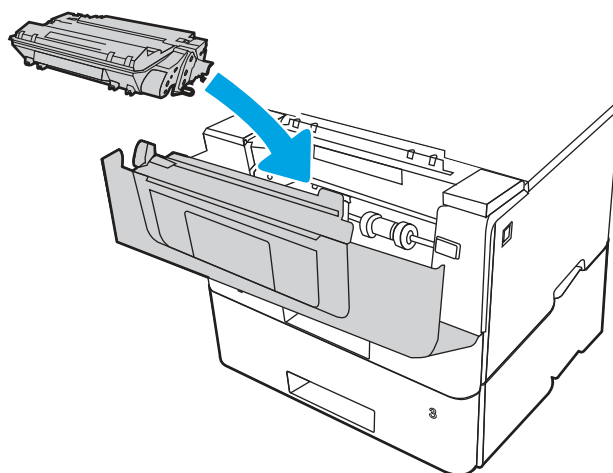

12. Zavřete přední dvířka.

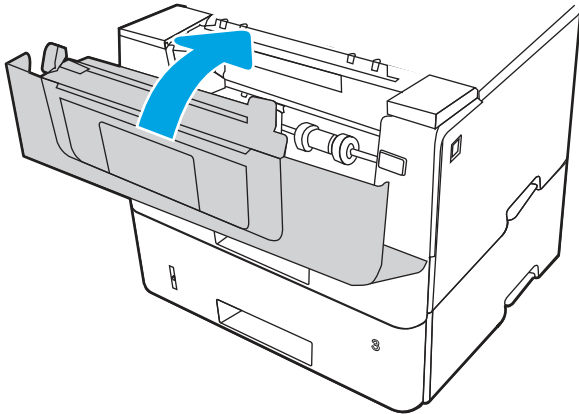

13. Zkontrolujte, zda typ a kvalita použitého papíru odpovídá specifikacím HP pro tiskárnu.
14. Pokud chyba přetrvává, vyčistěte podávací a zaváděcí válce zásobníku 2.

 **POZNÁMKA:** V této části je vyobrazena monofunkční tiskárna. Postup je však správný pro všechny modely tiskáren.

- a. Vyjměte zásobník 2 a vyhledejte válce zásobníku papíru.

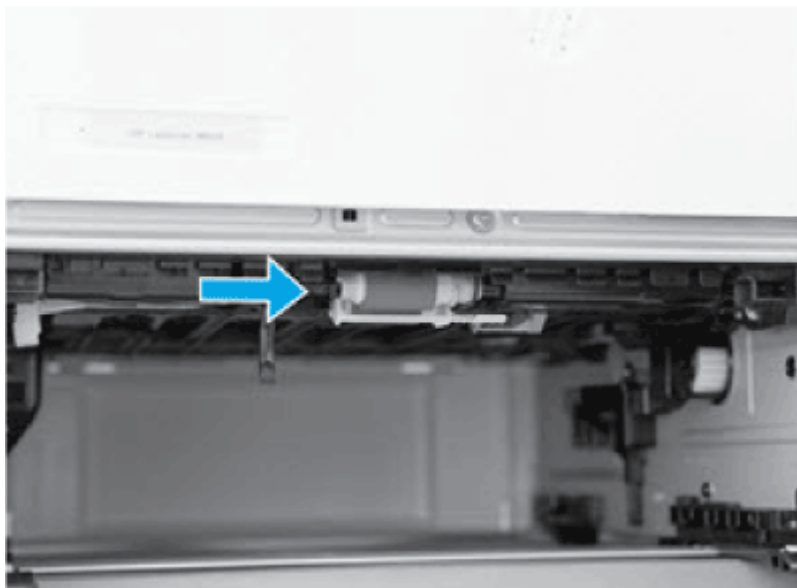

- b. Pomocí navlhčeného hadříku, který nepouští vlákna, válce jemně otřete.
c. V případě potřeby pro lepší přístup k válcům opatrně otočte tiskárnu dozadu.

 **UPOZORNĚNÍ:** Aby nedošlo k poškození krytu zadní kazety, ponechte ho v uzavřené poloze

Obrázek 9-15 Naklonění tiskárny dozadu

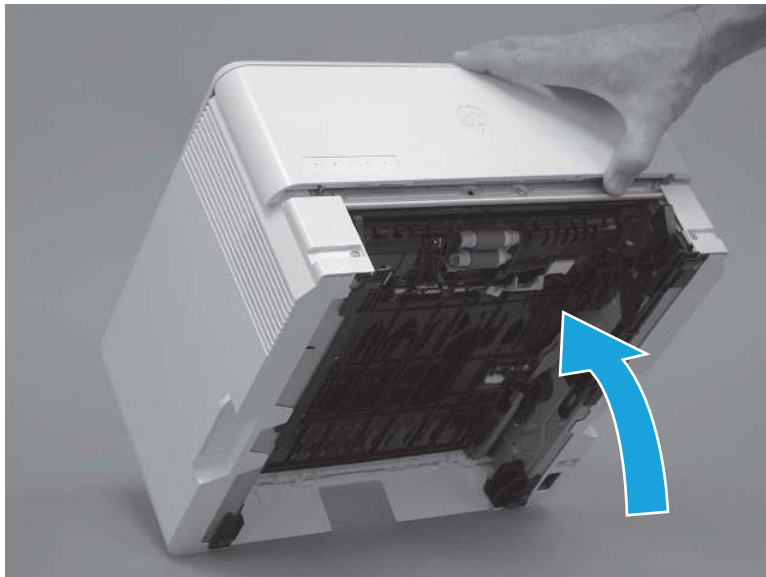

- d. Pokračujte v otáčení tiskárny dozadu, dokud nebude ležet na zadním krytu spodní stranou dopředu.

⚠ UPOZORNĚNÍ: Pouze tiskárny MFP: Podavač dokumentů není upevněn a může se při naklonění tiskárny dozadu nečekaně otevřít.

Obrázek 9-16 Umístění tiskárny spodní stranou dopředu

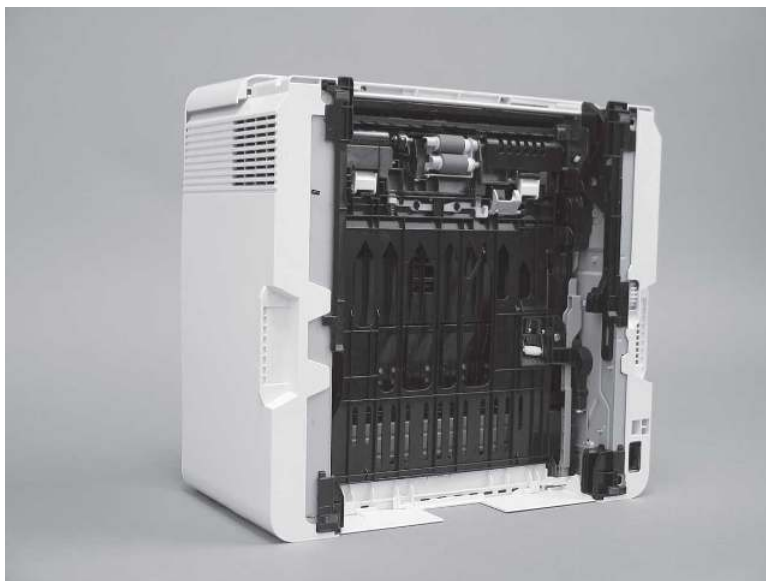

- e. Válečky lehce vyčistíte otřením vlhkým hadříkem, který nepouští vlákna.

🧼 POZNÁMKA: Válec v zásobníku (kazetě) lze vyčistit bez vyjmutí ze zásobníku.

⚠ UPOZORNĚNÍ: Nedotýkejte se porézní vrstvy na válci. Kožní maz na válcích může způsobit potíže s podáváním papíru. Společnost HP doporučuje si před manipulací se sestavami umýt ruce.

Obrázek 9-17 Čištění válců

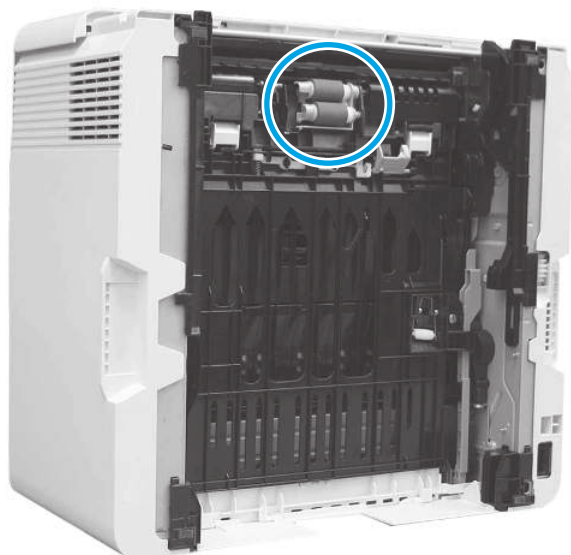

- f. Opatrně otočte tiskárnu směrem dopředu a postavte ji zpět na základnu. Znovu nainstalujte zásobník papíru 2.
15. Ze zásobníku 2 vytiskněte zkušební stránku, abyste zjistili, zda je problém vyřešen.
16. Pokud chyba přetrvává, obraťte se na autorizovaný servis nebo na autorizovaného poskytovatele podpory HP, nebo se obraťte na zákaznickou podporu na adrese www.hp.com/go/contactHP.

13.04 Chyba uvíznutí v zásobníku 3

Podle následujícího postupu odstraníte papír uvíznutý ve všech místech souvisejících se zásobníkem 3.

Doporučená akce pro zákazníky

- 13.04 Chyba uvíznutí v zásobníku 3
1. Vyměňte zásobník z tiskárny.

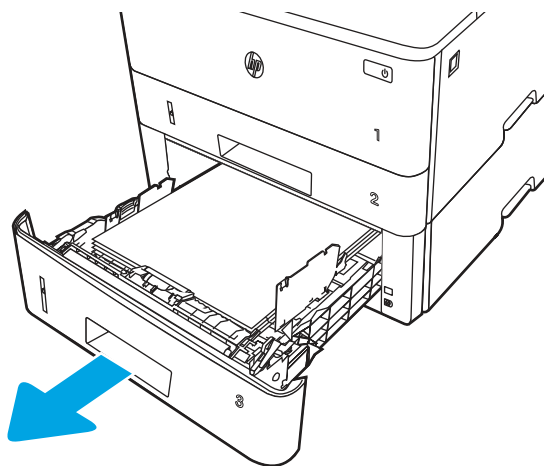

2. Vyměte papír ze zásobníku a odstraňte veškerý poškozený papír.

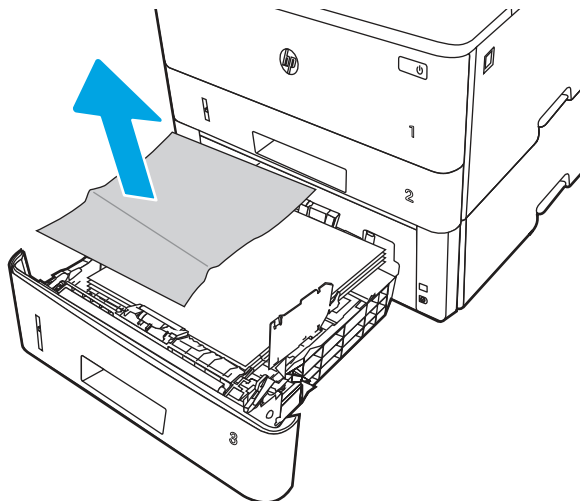

3. Ověřte, zda je zadní vodičko nastaveno na správné odsazení odpovídající formátu papíru. V případě potřeby stlačte uvolňovací páčku a přesuňte zadní vodičko do správné polohy. Mělo by zapadnout na své místo.

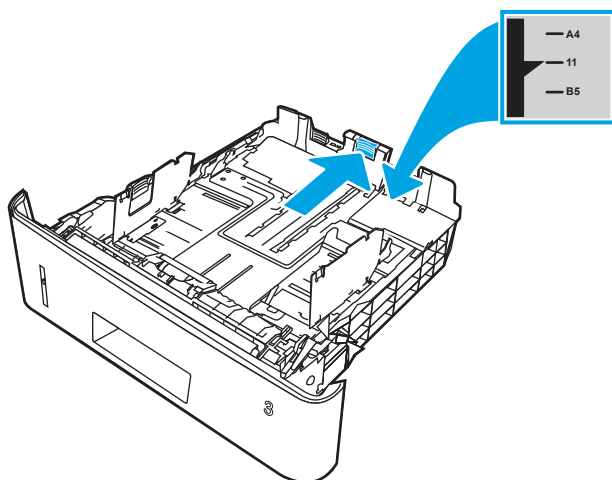

4. Vložte do zásobníku papír. Zkontrolujte, zda je balík papíru rovný ve všech čtyřech rozích a že nepřevyšuje značky pro maximální výšku.

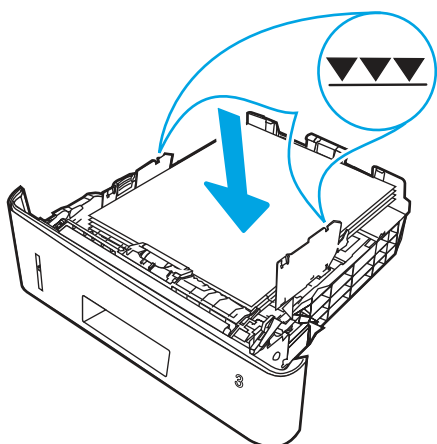

5. Zásobník vložte zpět a zavřete jej.

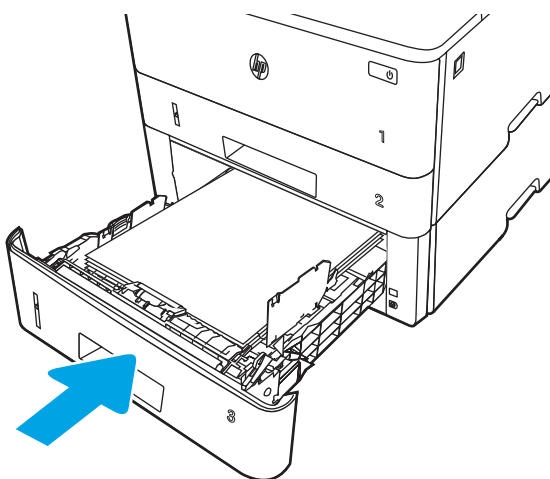

6. Stiskněte tlačítko uvolnění předních dvířek.

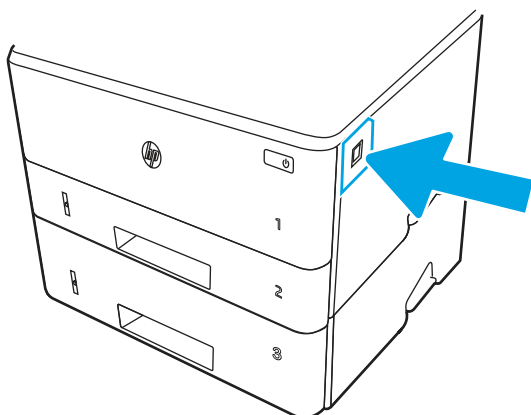

7. Otevřete přední dvířka.

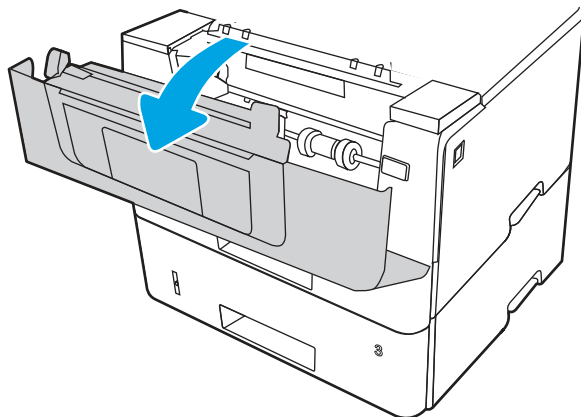

8. Vyměte tonerovou kazetu.

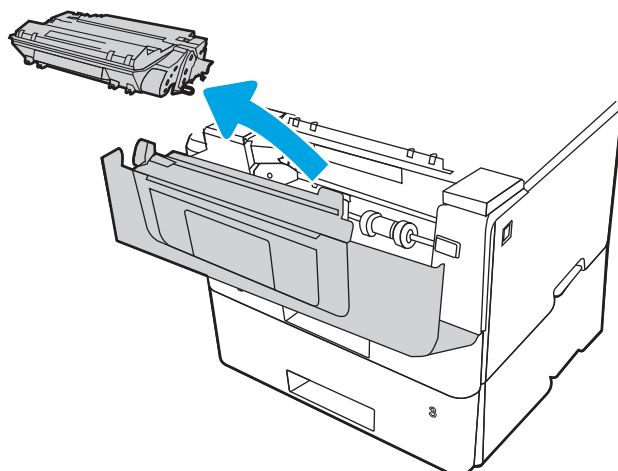

9. Zavřete dvířka pro přístup k uvíznutým médiím.

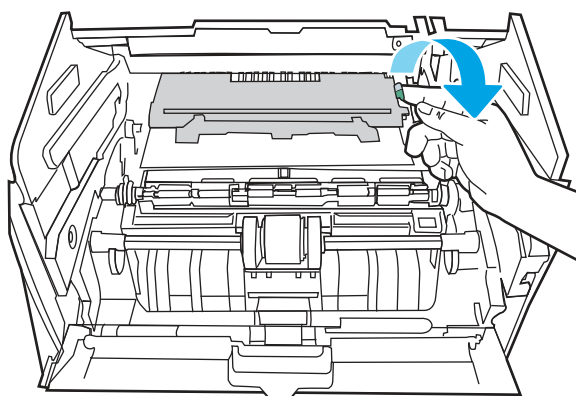

10. Odstraňte uvíznutý papír.

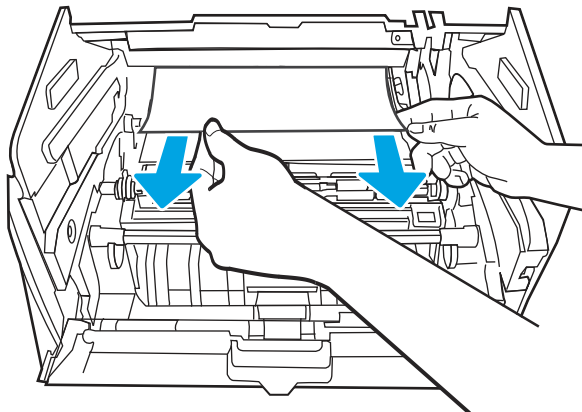

11. Nainstalujte tonerovou kazetu.

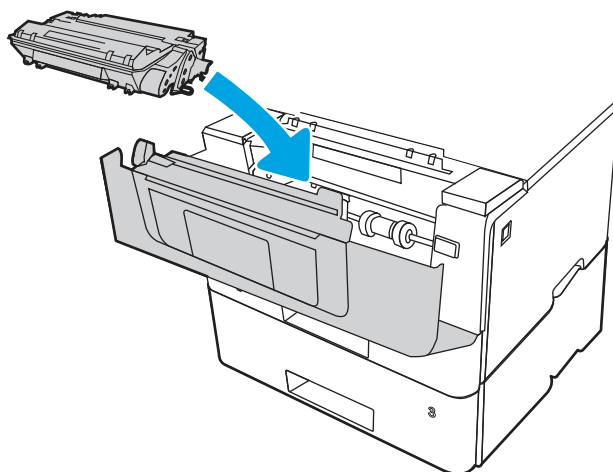

12. Zavřete přední dvířka.

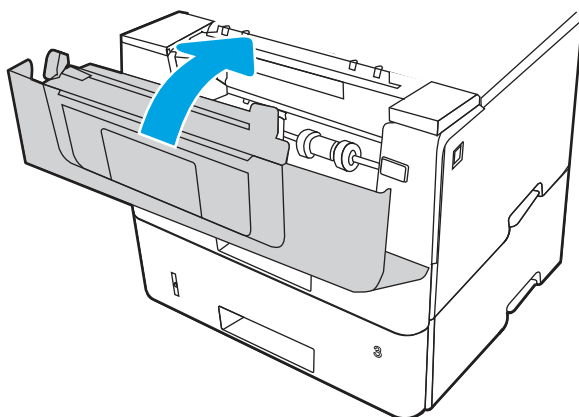

13. Pokud chyba přetrvává, zkontrolujte, zda typ a kvalita použitého papíru odpovídá specifikacím HP pro tiskárnu.
14. Pokud chyba přetrvává, vyčistěte podávací a zaváděcí válce zásobníku 3.

- a. Vyjměte zásobník 3 a vyhledejte válce zásobníku papíru.

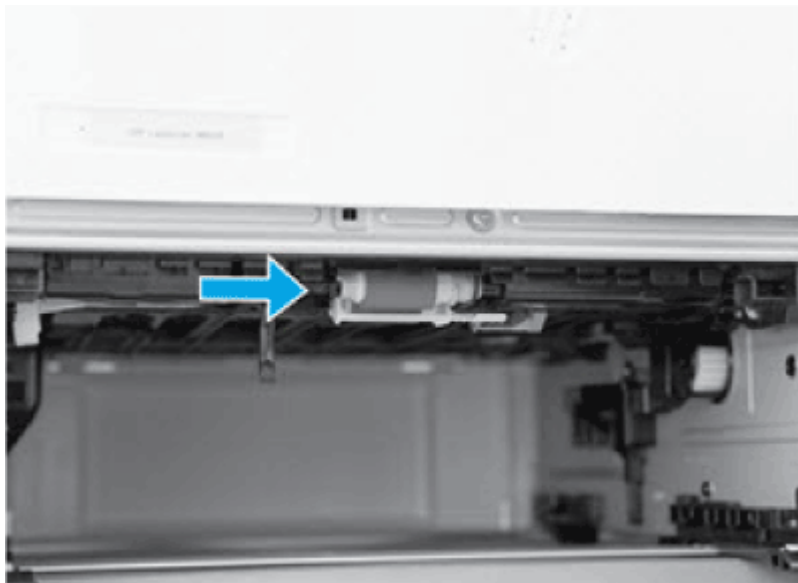

- b. Pomocí navlhčeného hadříku, který nepouští vlákna, válce jemně otřete.
15. Ze zásobníku 3 vytiskněte zkušební stránku, abyste zjistili, zda je problém vyřešen.
16. Pokud chyba přetrvává, obraťte se na autorizovaný servis nebo na autorizovaného poskytovatele podpory HP, nebo se obraťte na zákaznickou podporu na adrese www.hp.com/go/contactHP.

13.08, 13.09 Chyba uvíznutí v tonerové kazetě nebo oblasti fixační jednotky

Podle následujícího postupu zkontrolujete všechna kritická místa v oblasti tonerové kazety nebo fixační jednotky, zda v nich neuvízl papír.

Doporučená akce pro zákazníky

- 13.08, 13.09 Chyba uvíznutí v tonerové kazetě nebo oblasti fixační jednotky
1. Stiskněte tlačítko uvolnění předních dvířek.

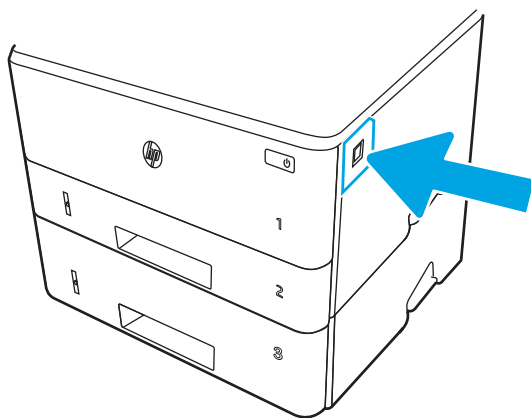

2. Otevřete přední dvířka.

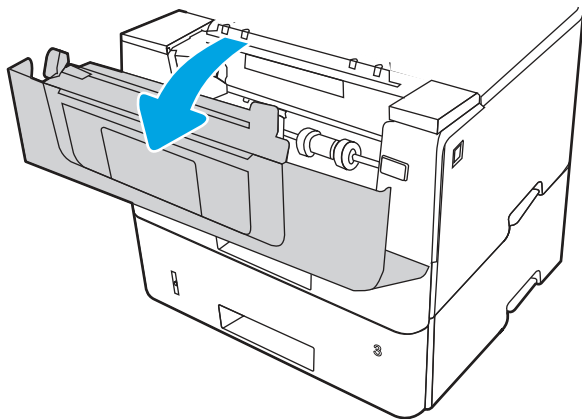

3. Vyměňte tonerovou kazetu.

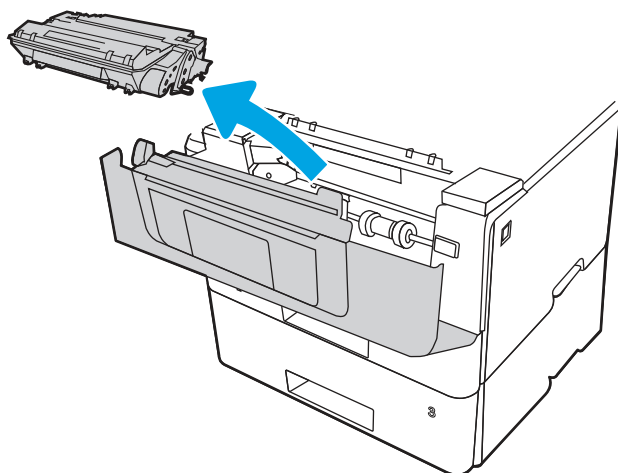

4. Zavřete dvířka pro přístup k uvíznutým médiím.

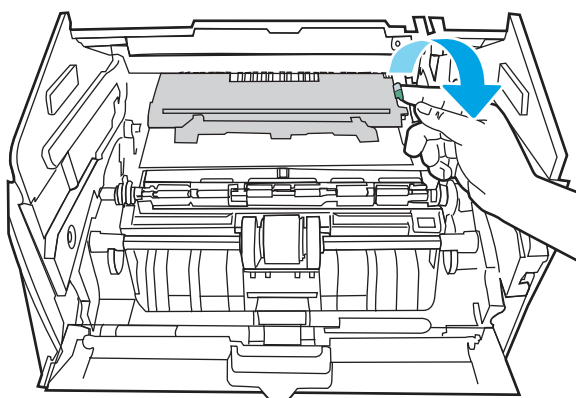

5. Odstraňte uvíznutý papír.

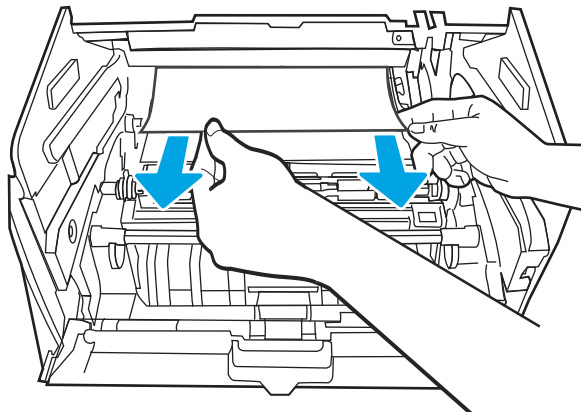

6. Nainstalujte tonerovou kazetu.

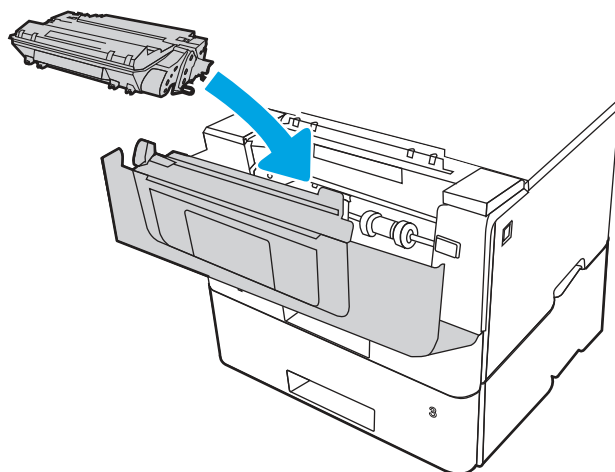

7. Otevřete přední dvířka a zadní dvířka.

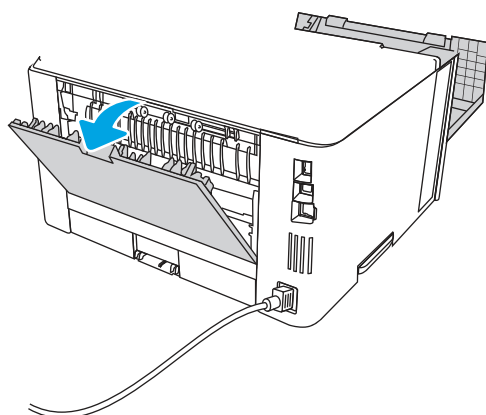

UPOZORNĚNÍ:



Pokud se tiskárna používá, bude fixační jednotka pravděpodobně horká.
Před manipulací s fixační jednotkou počkejte, až se ochladí.

8. Pokud uvíznutý papír vidíte, veškerý uvíznutý papír z oblasti zadních dvířek vyjměte.

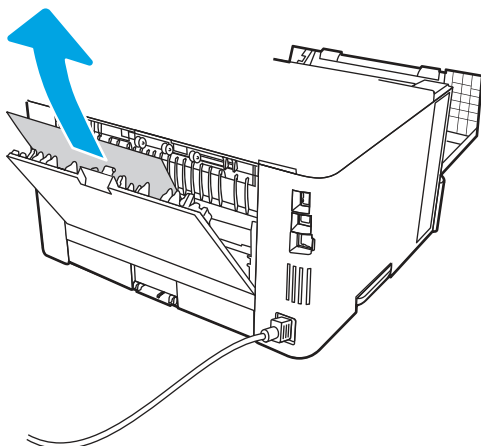

9. Zavřete zadní dvířka a přední dvířka.

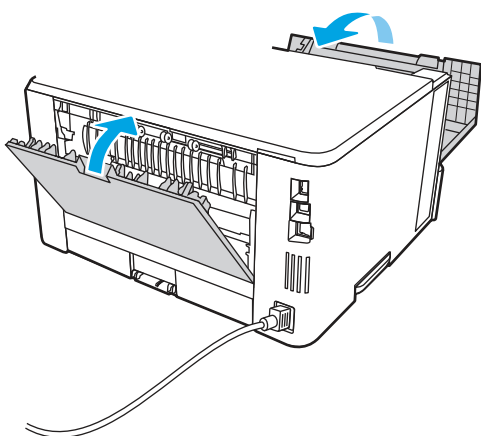

10. Pokud chyba přetrvává, zkontrolujte, zda je zadní vodítko papíru nastaveno na správné odsazení odpovídající formátu papíru. V případě potřeby stlačte uvolňovací páčku a přesuňte zadní vodítko do správné polohy. Mělo by zapadnout na své místo.

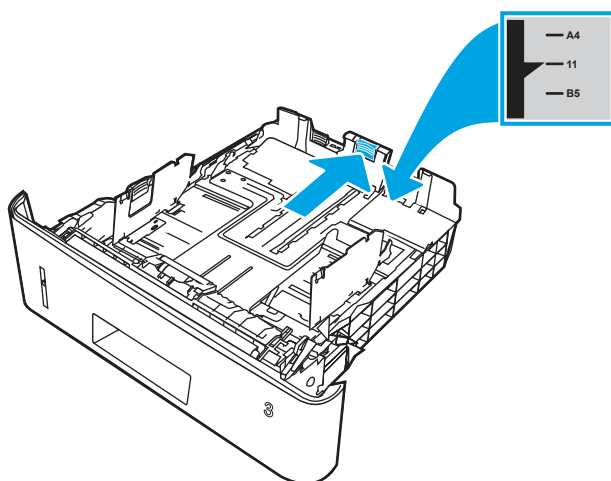

11. Vložte do zásobníku papír. Zkontrolujte, zda je balík papíru rovný ve všech čtyřech rozích a že nepřevyšuje značky pro maximální výšku.

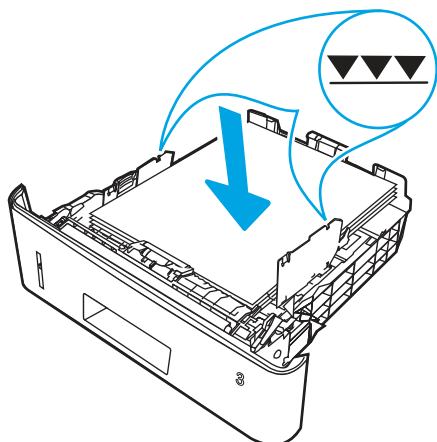

12. Pokud chyba přetrvává, obraťte se na autorizovaný servis nebo na autorizovaného poskytovatele podpory HP, nebo se obraťte na zákaznickou podporu na adrese www.hp.com/go/contactHP.

13.10, 13.11, 13.13 Chyba uvíznutí ve výstupní přihrádce

Podle následujícího postupu odstraníte papír uvíznutý ve všech místech souvisejících s výstupní přihrádkou.

Doporučená akce pro zákazníky

Dojde-li k uvíznutí svorky, na ovládacím panelu se zobrazí animace, podle které ji můžete odstranit.

- **Papír uvízl ve výstupní přihrádce.**

 **POZNÁMKA:** Ačkoli je uvíznutí papíru označeno jako uvíznutí ve výstupní přihrádce, může docházet k uvíznutí papíru v zadních dvířkách.

1. Pokud je papír vidět ve výstupní přihrádce, uchopte jeho přední okraj a vyjměte jej.

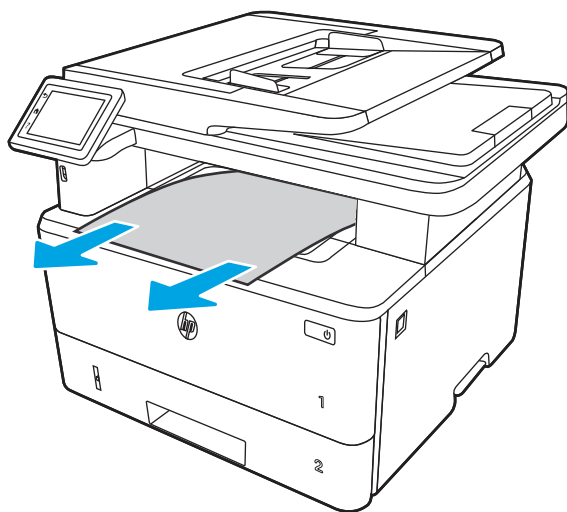

2. Stiskněte tlačítko uvolnění předních dvířek.

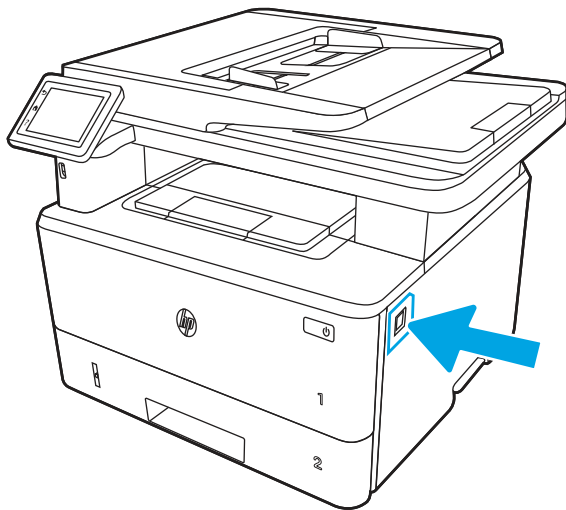

3. Otevřete přední dvířka.

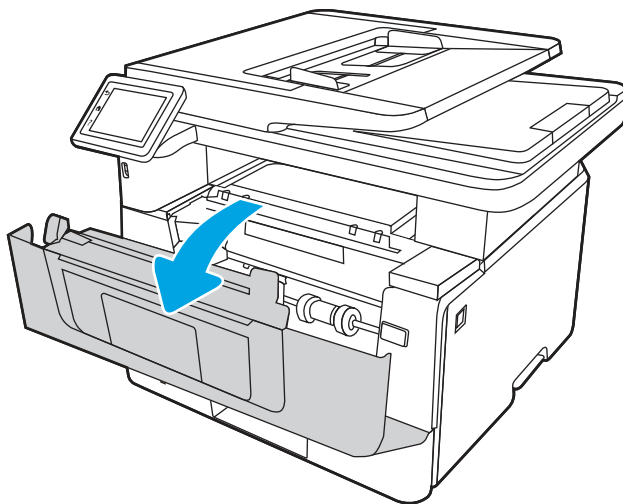

4. Zvedněte soupravu skeneru.

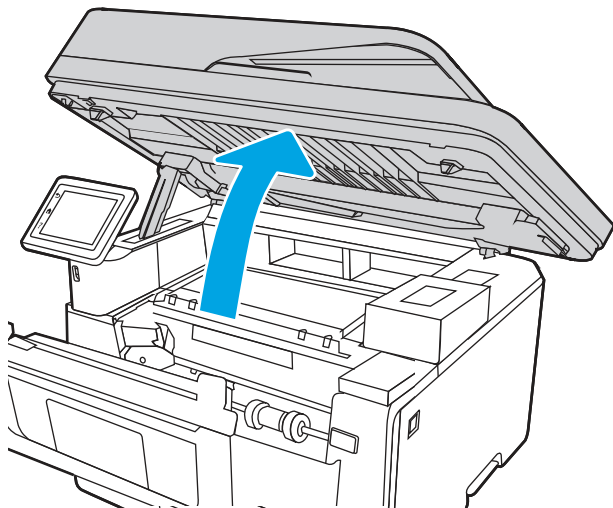

5. Odstraňte uvíznutý papír.

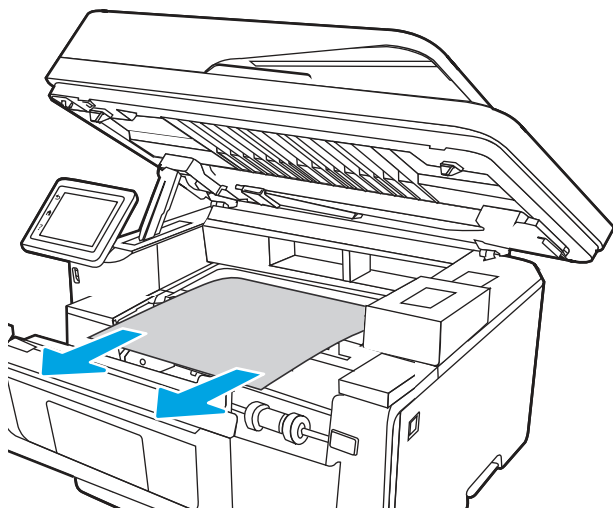

6. Zavřete soupravu skeneru.

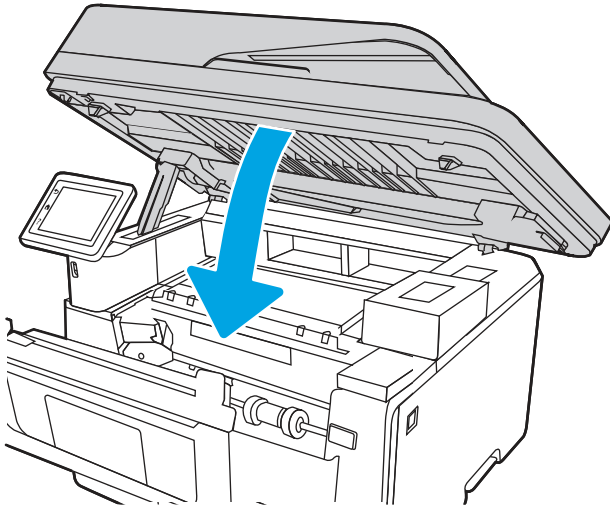

7. Otevřete zadní dvířka.

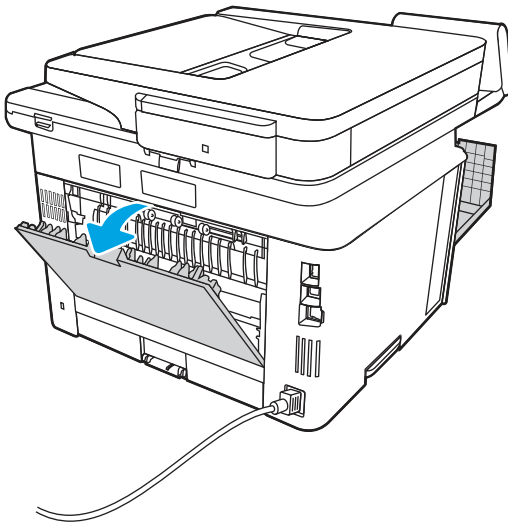

8. Z oblasti zadních dvířek vyjměte veškerý uvízlý papír.

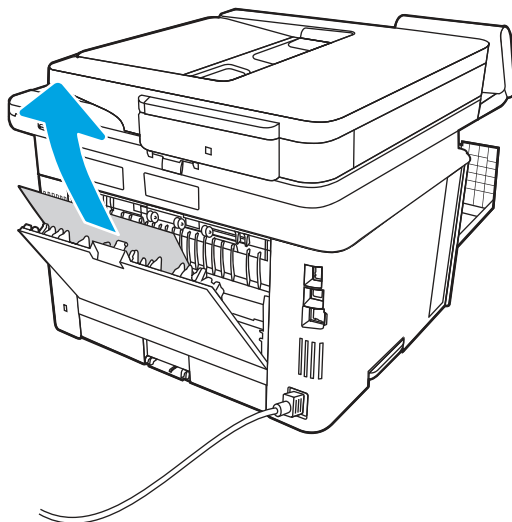

9. Zavřete zadní dvířka a přední dvířka.

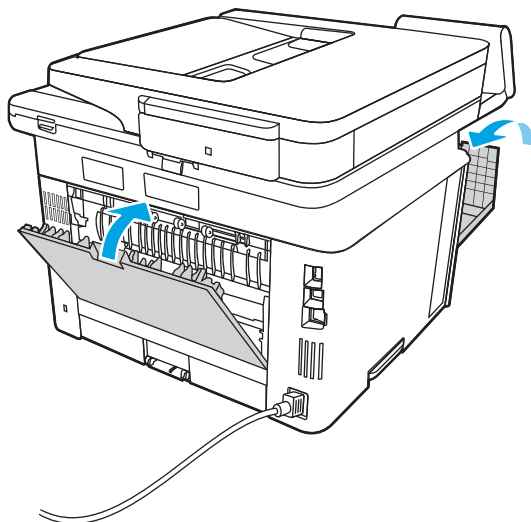

13.14, 13.15 Chyba uvíznutí v duplexní jednotce

Podle následujícího postupu zkontrolujete všechna kritická místa automatické duplexní jednotky, zda v nich neuvízl papír.

Doporučená akce pro zákazníky

Dojde-li k uvíznutí svorky, na ovládacím panelu se zobrazí animace, podle které ji můžete odstranit.

- 13.14, 13.15 Chyba uvíznutí v duplexní jednotce

1. Z tiskárny zcela vyjměte zásobník 2.

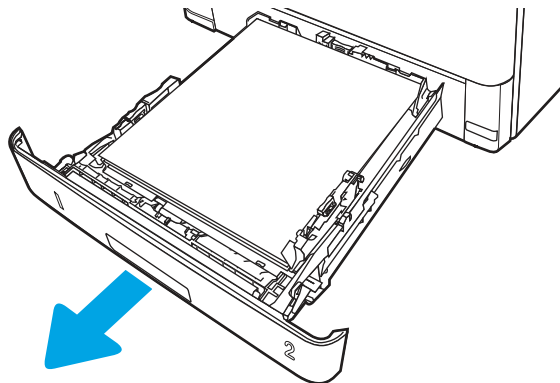

2. Stisknutím zeleného tlačítka uvolněte podavač oboustranného tisku.

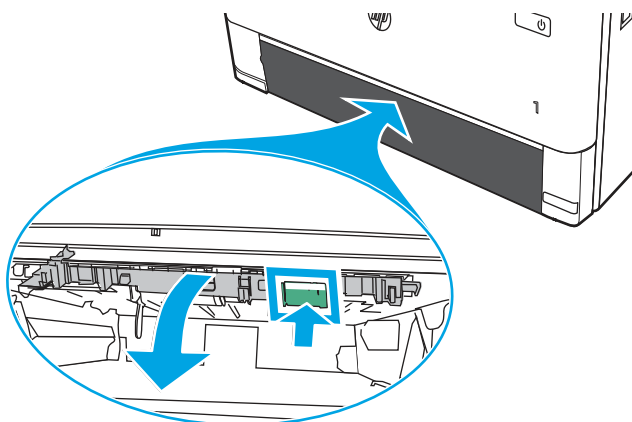

3. Odstraňte uvíznutý papír.

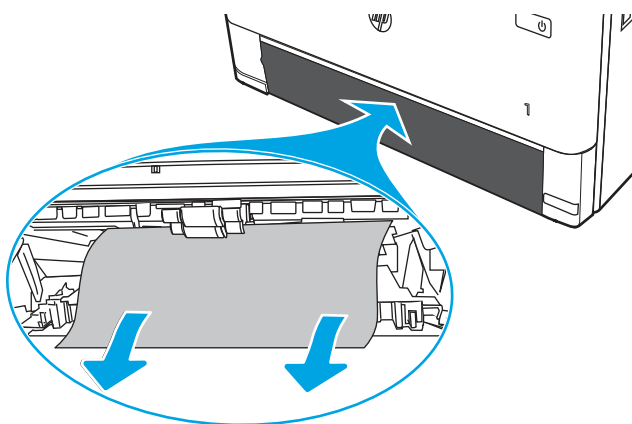

4. Zavřete podavač oboustranného tisku.

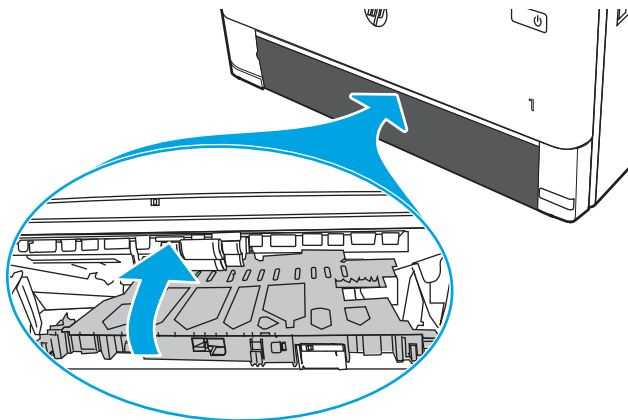

5. Znovu zasuňte zásobník 2.

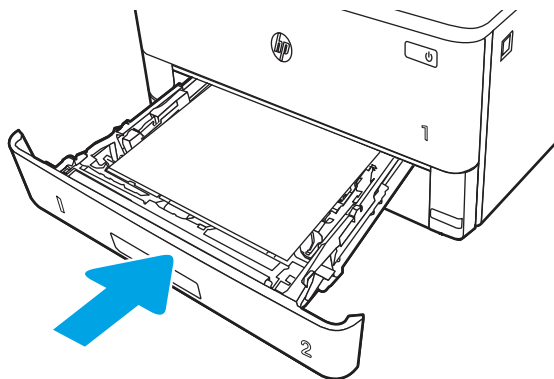

6. Stiskněte tlačítko uvolnění předních dvířek.

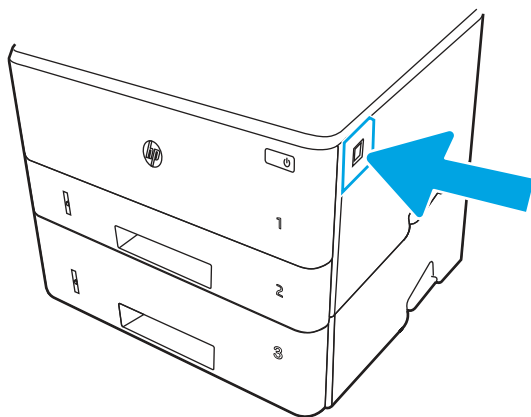

7. Otevřete přední dvířka.

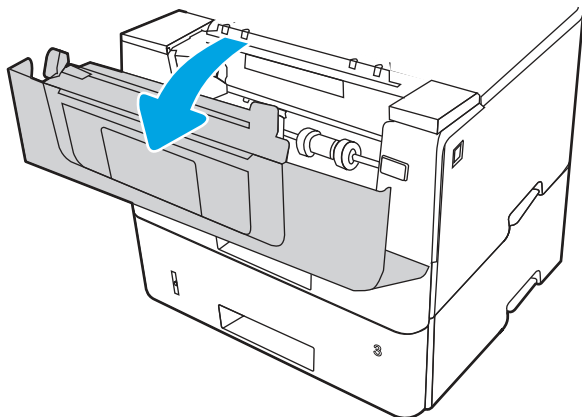

8. Zavřete přední dvířka.

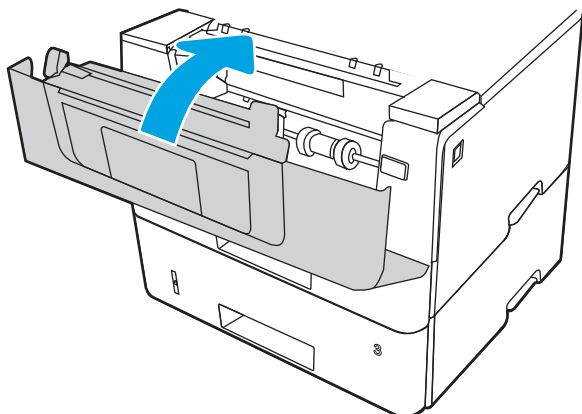

Řešení problémů s kvalitou tisku

Přečtěte si následující informace o řešení problémů s kvalitou tisku.

Úvod

Pomocí níže uvedených informací lze odstranit problémy s kvalitou tisku, včetně potíží s kvalitou obrazu.

Postupy řešení potíží mohou pomoci vyřešit následující závady:

- Prázdné stránky
- Černé stránky
- Zvlněný papír
- Tmavé či světlé proužky
- Tmavé či světlé pruhy
- Rozmazaný tisk
- Šedé pozadí nebo tmavý výtisk

- Světlý tisk
- Nepřichycený toner
- Chybějící toner
- Rozptýlené tečky toneru
- Zešikmené obrázky
- Rozmazané skvrny
- Pruhy

Řešení potíží s kvalitou tisku

Chcete-li vyřešit problémy s kvalitou tisku, vyzkoušejte tyto kroky v uvedeném pořadí.

Řešení konkrétních vad obrazu naleznete v části Řešení vad obrazu.

Aktualizace firmwaru tiskárny

Zkuste aktualizovat firmware tiskárny.

Další informace naleznete na webu support.hp.com.

Tisk pomocí jiného programu

Zkuste tisknout pomocí jiného programu.

Pokud se stránka vytiskne správně, problém spočívá v použitém programu.

Kontrola nastavení typu papíru pro tiskovou úlohu

Pokud tisknete pomocí softwaru a na stránkách jsou šmouhy, výtisk je rozostřený nebo tmavý, papír je zvlhčený nebo na něm jsou zbytky toneru (případně toner na některých místech chybí), zkontrolujte nastavení typu papíru.

Kontrola nastavení typu papíru na ovládacím panelu

Kontrola nastavení typu papíru na ovládacím panelu tiskárny a změna nastavení podle potřeby.

1. Otevřete a zavřete zásobník papíru.
2. Postupujte podle pokynů na ovládacím panelu a potvrďte nebo změňte nastavení typu a formátu papíru pro zásobník.
3. Zkontrolujte, zda vložený papír splňuje specifikace.
4. Upravte nastavení vlhkosti a odporu na ovládacím panelu tak, aby odpovídalo okolnímu prostředí.
 - a. Otevřete následující nabídky:
 - i. Nastavení
 - ii. Kopírovat/Tisknout
 - iii. Kvalita tisku
 - iv. Nastavení typu papíru

- b. Vyberte typ papíru, který odpovídá typu papíru vloženému do zásobníku.
 - c. Pomocí šipek zvýšte nebo snižte nastavení vlhkosti a odporu.
5. Zkontrolujte, zda nastavení ovladače odpovídá nastavení na ovládacím panelu.



POZNÁMKA: Nastavení ovladače tisku přepíše veškerá nastavení na ovládacím panelu.

Kontrola nastavení typu papíru (Windows)

Kontrola nastavení typu papíru pro systém Windows a změna nastavení podle potřeby.



POZNÁMKA: Nastavení ovladače tisku přepíše veškerá nastavení na ovládacím panelu.

1. Vyberte ze softwarového programu možnost **Tisk**.
2. Vyberte tiskárnu a pak klikněte na tlačítko **Vlastnosti** nebo **Předvolby**.
3. Klikněte na kartu **Papír/Kvalita**.
4. V rozevíracím seznamu **Typ papíru** klikněte na možnost **Další...**
5. Rozbalte seznam množností **Typ**.
6. Rozbalte kategorii typů papíru, která nejlépe popisuje daný papír.
7. Vyberte možnost odpovídající typu papíru, který používáte, a klikněte na tlačítko **OK**.
8. Kliknutím na tlačítko **OK** zavřete dialogové okno **Vlastnosti dokumentu**. V dialogovém okně **Tisk** klikněte na tlačítko **OK**, tím úlohu vytisknete.

Kontrola nastavení typu papíru (macOS)

Kontrola nastavení typu papíru pro systém macOS a změna nastavení podle potřeby.

1. Klikněte na nabídku **File** (Soubor) a možnost **Print** (Tisk).
2. V nabídce **Printer** (Tiskárna) vyberte tiskárnu.
3. Klikněte na položku **Show Details** (Zobrazit podrobnosti) nebo **Copies & Pages** (Kopie a stránky).
4. Otevřete rozevírací seznam nabídky a poté klikněte na nabídku **Paper/Quality** (Papír/Kvalita).
5. Vyberte typ z rozevíracího seznamu **Media Type** (Typ média).
6. Klikněte na tlačítko **Print** (Tisk).

Kontrola stavu tonerové kazety

Podle tohoto postupu můžete zkontrolovat zbývající množství toneru v kazetě a u některých zařízeních také stav jiných vyměnitelných dílů.

Krok 1: Tisk stránky se stavem spotřebního materiálu

Použití nabídky ovládacího panelu k tisku stránky se stavem spotřebního materiálu.

1. Z hlavní obrazovky na ovládacím panelu tiskárny potáhněte prstem přes kartu v horní části obrazovky shora dolů a otevřete řídicí panel. Pak stiskněte ikonu Nastavení .
2. Přejděte na možnost **Sestavy** a stiskněte ji.

3. Přejděte na možnost [Stránka stavu spotřebního materiálu](#) a stisknutím vytiskněte sestavu.

Krok 2: Kontrola stavu spotřebního materiálu

Stránka o stavu spotřebního materiálu obsahuje informace o tiskových kazetách a jiných vyměnitelných dílech.

1. Zbývající množství toneru v kazetě a u některých zařízení také stav jiných vyměnitelných dílů můžete zkontrolovat na stránce stavu spotřebního materiálu.
 - Pokud používáte tonerovou kazetu, která se blíží ke konci své životnosti, mohou se vyskytnout problémy s kvalitou tisku. Na stránce se stavem spotřebního materiálu se zobrazuje upozornění na docházející spotřební materiál.
 - Platnost záruky HP Premium Protection Warranty vyprší, jakmile se na stránce stavu spotřebního materiálu nebo na serveru EWS zobrazí zpráva oznamující, že platnost záruky HP Premium Protection Warranty na tento spotřební materiál končí.
 - Dokud nedojde ke snížení kvality tisku na nepřijatelnou úroveň, tonerovou kazetu není nutné v tuto chvíli měnit. Doporučujeme mít k dispozici náhradní tiskovou kazetu pro případ, kdy už by kvalita tisku nebyla přijatelná.
 - Pokud se rozhodnete, že je třeba tonerovou kazetu nebo jiný vyměnitelný díl vyměnit, čísla originálních dílů HP jsou uvedena na stránce o stavu spotřebního materiálu.
2. Zkontrolujte, zda používáte originální kazety HP.

Na originální tonerové kazetě HP je uveden výraz „HP“ nebo logo společnosti HP. Další informace o identifikaci kazet HP naleznete na stránce www.hp.com/go/learnaboutequipment.

Tisk čistící stránky

Během tisku se mohou uvnitř tiskárny usazovat částičky prachu, papíru a toneru, což může způsobit potíže s kvalitou tisku, jako například šmouhy, pruhy, zbytky toneru na papíru nebo opakované vzory.

Při tisku čistící stránky postupujte následujícím způsobem:

1. Z hlavní obrazovky na ovládacím panelu tiskárny potáhněte prstem přes kartu v horní části obrazovky shora dolů a otevřete řídicí panel. Pak stiskněte ikonu Nastavení .
2. Přejděte k následujícím nabídkám a stiskněte je:
 - a. Údržba tiskárny
 - b. Nástroje kvality tisku
 - c. Čistící stránka
3. Po zobrazení výzvy vložte obyčejný papír formátu Letter nebo A4 a stiskněte **OK**.

Na ovládacím panelu tiskárny se zobrazí zpráva **Čištění**. Počkejte na dokončení procesu. Vytisknutou stránku vyhodte.

Vizuálně zkontrolujte tonerové kazety

Tímto postupem zkontrolujte každou tonerovou kazetu:

1. Vyměňte tonerové kazety z tiskárny a ověřte, zda byla sundána těsnicí páska.

2. Zkontrolujte, zda není poškozen paměťový čip.
3. Zkontrolujte povrch zeleného zobrazovacího válce.

⚠ UPOZORNĚNÍ: Nedotýkejte se zobrazovacího válce. Otisky prstů na zobrazovacím válci mohou způsobit problémy s kvalitou tisku.

4. Pokud na obrazovém válci uvidíte škrábance, otisky prstů nebo jiná poškození, vyměňte tonerovou kazetu.
5. Vraťte tonerovou kazetu na své místo, vytiskněte několik stránek a podívejte se, zda se potíže nevyřešily.

Kontrola papíru a tiskového prostředí

Pomocí následujících informací zkontrolujte výběr papíru a tiskové prostředí.

Krok 1: Použití papíru odpovídajícího specifikacím společnosti HP

Některé problémy s kvalitou tisku jsou způsobeny používáním papíru, který neodpovídá parametrům stanoveným společností HP.

- Vždy používejte papír typu a hmotnosti, které tato tiskárna podporuje.
- Používejte papír dobré kvality, který není naříznutý, poškrábaný, potrhaný, neobsahuje hrbolky, uvolněné částice, prach, díry, není zkrabatělý a nemá zvlněné nebo ohnuté okraje.
- Používejte papír, na který se zatím netisklo.
- Nepoužívejte papír, který obsahuje kovové příměsi (např. lesk).
- Používejte papír určený pro laserové tiskárny. Nepoužívejte papír určený pouze pro inkoustové tiskárny.
- Nepoužívejte příliš hrubý papír. Použití jemnějšího papíru zpravidla zajistí lepší kvalitu tisku.

Krok 2: Kontrola prostředí

Prostředí může mít přímý vliv na kvalitu tisku a je běžnou příčinou potíží s nekvalitním tiskem a nesprávným podáváním papíru. Vyzkoušejte následující řešení:

- Pokud se tiskárna nachází na místě s nadměrným prouděním vzduchu, jako jsou vývody ventilace nebo otevřená okna či dveře, přemístěte ji.
- Ujistěte se, že tiskárna není vystavena teplotám nebo vlhkosti, které by překračovaly specifikace.
- Tiskárna nesmí být umístěna v uzavřeném prostoru, jako je například skříň.
- Tiskárnu umístěte na rovný a pevný povrch.
- Odstraňte vše, co by mohlo blokovat ventilační otvory tiskárny. Tiskárna vyžaduje po stranách a v horní části dostatečnou ventilaci.
- Chraňte tiskárnu před polétavým prachem, výparů a ostatními mastnými nebo jinými nečistotami, které by mohly zanést vnitřek tiskárny.

Krok 3: Nastavení zarovnání jednotlivých zásobníků papíru

Pokud není text či obrázky při tisku z konkrétního zásobníku správně vystředěny nebo zarovnané, postupujte podle následujícího postupu.

1. Z hlavní obrazovky na ovládacím panelu tiskárny potáhněte prstem přes kartu v horní části obrazovky shora dolů a otevřete řídicí panel. Pak stiskněte ikonu Nastavení .
2. Vyhledejte a otevřete následující nabídky:
 - a. Správa zásobníku
 - b. Úprava obrazu
3. Vyberte zásobník, který chcete upravit, a stisknutím možnosti **Tisk zkušební stránky** vytiskněte sestavu.
4. Postupujte podle pokynů na vytištěných stránkách.
5. Stiskněte znovu položku **Tisk zkušební stránky** a ověřte výsledek. V případě potřeby proveďte další úpravy nastavení.

Vyzkoušení odlišného ovladače tisku

Vyzkoušejte odlišný ovladač tisku v případě, že tisknete z počítačového programu a na vytištěných stránkách se nachází neočekávané čáry v obrázcích, chybějící text, chybějící obrázky, nesprávné formátování nebo nahrazená písma.

Stáhněte z webové stránky společnosti HP kterýkoli z následujících ovladačů: www.hp.com/support/ljmf4101-4104plus.

Tabulka 9-3 Tiskové ovladače

Ovladač	Popis
Ovladač HP PCL6	Pokud je k dispozici tiskový ovladač dané tiskárny, podporuje starší operační systémy, jako jsou například systém Windows XP a Windows Vista. Seznam podporovaných operačních systémů naleznete na webu www.hp.com/go/support .
Ovladač HP PCL 6	Tiskový ovladač dané tiskárny podporuje Windows 7 a novější operační systémy, které podporují ovladače verze 3. Seznam podporovaných operačních systémů naleznete na webu www.hp.com/go/support .
Ovladač HP PCL-6	Tiskový ovladač daného produktu podporuje Windows 8 a novější operační systémy, které podporují ovladače verze 4. Seznam podporovaných operačních systémů naleznete na webu www.hp.com/go/support .
Ovladač HP UPD PS	<ul style="list-style-type: none"> • Doporučeno pro tisk pomocí programů společnosti Adobe nebo dalších vysoce profesionálních grafických programů. • Poskytuje podporu tisku na základě potřeb emulace Postscript nebo podporu písem Postscript flash
Ovladač HP UPD PCL 6	<ul style="list-style-type: none"> • Doporučuje se pro tisk ve všech prostředích systému Windows • Poskytuje nejlepší celkovou rychlost, kvalitu tisku a podporu funkcí tiskáren pro většinu uživatelů • Vyvinuto v souladu s rozhraním Windows GDI (Graphic Device Interface) pro optimální rychlost v prostředích Windows • Nebude pravděpodobně plně kompatibilní se softwarovými programy jiných výrobců a přizpůsobenými programy založenými na jazyce PCL 5

Kontrola nastavení režimu EconoMode

Společnost HP nedoporučuje trvalé používání režimu EconoMode. Při trvalém provozu tiskárny v režimu EconoMode hrozí, že zásoba toneru překoná životnost mechanických součástí tonerové kazety. Pokud se kvalita tisku začíná zhoršovat a nejsou-li výtisky přijatelné, je vhodné vyměnit tonerovou kazetu.

 **POZNÁMKA:** Tato funkce je dostupná s tiskovým ovladačem PCL 6 pro systém Windows. Pokud tento ovladač nepoužíváte, můžete tuto funkci povolit prostřednictvím integrovaného webového serveru HP.

Jestliže je celá stránka příliš tmavá nebo příliš světlá, postupujte podle těchto kroků.

1. Vyberte ze softwarového programu možnost **Tisk**.
2. Vyberte tiskárnu a pak klikněte na tlačítko **Vlastnosti** nebo **Předvolby**.
3. Klikněte na kartu **Papír/Kvalita** a vyhledejte oblast **Kvalita tisku**.
4. Jestliže je celá stránka příliš tmavá, použijte tato nastavení:
 - Vyberte možnost **600 dpi**, pokud je k dispozici.
 - Povolte ji volbou nastavení **EconoMode**.



Jestliže je celá stránka příliš světlá, použijte tato nastavení:

- Vyberte možnost **FastRes 1200**, pokud je k dispozici.
 - Zkontrolujte, zda není zapnuto nastavení **EconoMode**.
5. Kliknutím na tlačítko **OK** zavřete dialogové okno **Vlastnosti dokumentu**. V dialogovém okně **Tisk** klikněte na tlačítko **OK**, tím úlohu vytisknete.

Úprava hustoty tisku

Úprava sytosti tisku, pokud jsou vytištěné stránky příliš syté nebo příliš světlé.

Úpravu sytosti tisku provedete následovně:

1. Spusťte integrovaný webový server HP:
 - a. Na hlavní obrazovce ovládacího panelu tiskárny stisknutím ikony **Bezdrátové připojení** () nebo ikony **Ethernet** () zobrazte název hostitele nebo IP adresu tiskárny.
 - b. Otevřete webový prohlížeč a do adresního řádku zadejte IP adresu nebo název hostitele v přesném tvaru, v jakém se zobrazil na ovládacím panelu tiskárny. Na klávesnici počítače stiskněte klávesu **Enter**. Spustí se server EWS.

 <https://10.10.XXXXX/>

 **POZNÁMKA:** Pokud se ve webovém prohlížeči zobrazí zpráva oznamující, že přístup na stránku nemusí být bezpečný, vyberte možnost pokračovat na stránku. Vstupem na stránku nedojde k poškození počítače.







2. Na domovské stránce serveru EWS klikněte na kartu **Nastavení**.
3. V levém navigačním panelu kliknutím na položku **Předvolby** rozbalte možnosti a poté klikněte na možnost **Obecná nastavení tiskárny**.

4. V části **Hustota tisku** vyberte pomocí rozevíracího seznamu požadované nastavení.
5. Kliknutím na tlačítko **Použít** uložte změny.

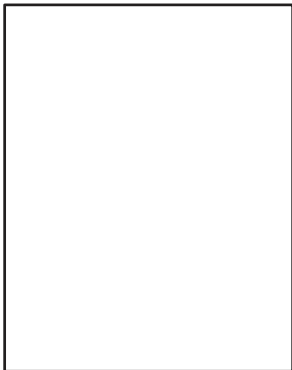

Řešení vad obrazu

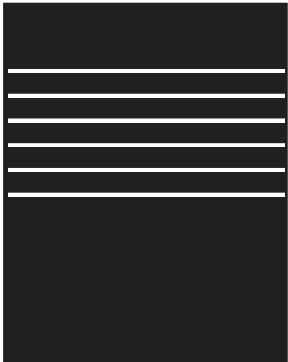
Příklady kontroly vad obrazu a kroky k vyřešení těchto vad.

Tabulka 9-4 Stručná referenční tabulka vad obrazu

Vzorek	Popis	Možná řešení
Tabulka 9-11 Světlý tisk na str. 144 	Tabulka 9-9 Šedé pozadí nebo tmavý výtisk na str. 143 	Tabulka 9-7 Prázdná stránka - žádný výtisk na str. 142 
Tabulka 9-6 Černá stránka na str. 141 	Tabulka 9-5 Vady s čarami na str. 141 	Tabulka 9-13 Vady s pruhy na str. 145 

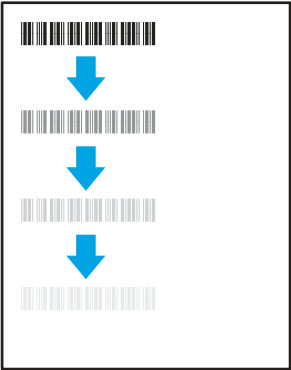
Tabulka 9-4 Stručná referenční tabulka vad obrazu (pokračování)

Vzorek	Popis	Možná řešení
<p>Tabulka 9-8 Vady fixování / fixační jednotky na str. 142</p> 	<p>Tabulka 9-10 Vady umístění obrazu na str. 143</p> 	<p>Tabulka 9-12 Vady výstupu na str. 144</p> 

Vady obrazu, nezávisle na příčině, lze často vyřešit stejným postupem. Následující postup použijte jako výchozí bod pro řešení problémů s vadami obrazu.

1. Vytiskněte dokument znovu. Vady kvality tisku mohou být ve své podstatě občasné nebo mohou během dalšího tisku zcela vymizet.
2. Zkontrolujte stav kazety nebo kazet. Pokud má kazeta **velmi nízkou** hladinu inkoustu (vypočtená životnost vypršela), kazetu vyměňte.
3. Ujistěte se, že nastavení režimu tisku z ovladače a zásobníku odpovídají médiím, která jsou v zásobníku vložena. Zkuste použít jiný balík médií nebo jiný zásobník. Zkuste použít jiný režim tisku.
4. Ujistěte se, že je tiskárna v rozsahu podporované provozní teploty a vlhkosti.
5. Ujistěte se, že tiskárna podporuje typ, formát a hmotnost papíru. Seznam podporovaných formátů a typů papíru pro tiskárnu najdete na webu support.hp.com.

 **POZNÁMKA:** Pojem „fixace“ označuje součást proces tisku, kdy se toner přenáší na papír.

Následující příklady zachycují papír formátu Letter, který prošel tiskárnou kratší hranou napřed.

Tabulka 9-5 Vady s čarami

Vzorek	Popis	Možná řešení
	Tmavé nebo světlé čáry, které se opakují směrem dolů po celé délce stránky; jedná se o čáry se širokou roztečí nebo o náhodné proužky. Mohou být ostré nebo měkké. Vady se zobrazují pouze v oblastech výplně, nikoli v textu nebo v částech bez tištěného obsahu.	<ol style="list-style-type: none">1. Vytiskněte dokument znovu.2. Vyzkoušejte tisk z jiného zásobníku.3. Vyměňte kazetu.4. Použijte jiný typ papíru.5. Pouze modely Enterprise: Na hlavní obrazovce ovládacího panelu tiskárny přejděte do nabídky Nastavení typů papíru a pak zvolte režim tisku, který je určen pro mírně těžší média, než která používáte. Tím se zpomalí rychlost tisku a může se zlepšit kvalita tisku.6. Pokud problém přetrvává, přejděte na stránku support.hp.com.

Tabulka 9-6 Černá stránka

Vzorek	Popis	Možná řešení
	Celá vytisknutá stránka je černá.	<ol style="list-style-type: none">1. Vizually zkontrolujte, zda není kazeta poškozená.2. Zkontrolujte, zda je kazeta správně nainstalována.3. Vyměňte kazetu.4. Pokud problém přetrvává, přejděte na stránku support.hp.com.

Tabulka 9-7 Prázdná stránka – žádný výtisk

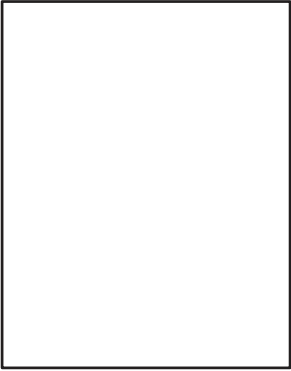
Vzorek	Popis	Možná řešení
	Stránka je zcela prázdná a nemá žádný vytištěný obsah.	<ol style="list-style-type: none"> 1. Ujistěte se, že kazety jsou originálními kazetami HP. 2. Zkontrolujte, zda je kazeta správně nainstalována. 3. Tiskněte s jinou kazetou. 4. Zkontrolujte typ papíru v zásobníku papíru a upravte nastavení tiskárny tak, aby odpovídalo. V případě potřeby vyberte lehčí typ papíru. 5. Pokud problém přetrvává, přejděte na stránku support.hp.com.

Tabulka 9-8 Vady fixování / fixační jednotky

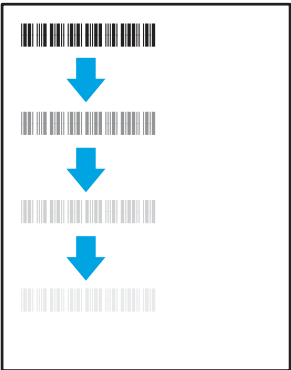
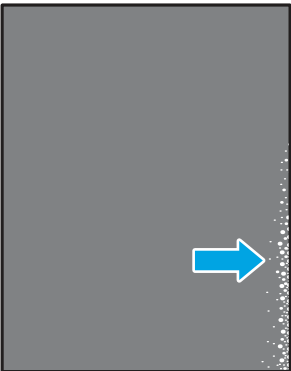
Vzorek	Popis	Možná řešení
	Lehké stíny nebo posunutí obrázku se opakují po celé stránce. Opakovaný obraz může být s každým opakováním světlejší.	<ol style="list-style-type: none"> 1. Vytiskněte dokument znovu. 2. Zkontrolujte typ papíru v zásobníku papíru a upravte nastavení tiskárny tak, aby odpovídalo. V případě potřeby vyberte lehčí typ papíru. 3. Pokud problém přetrvává, přejděte na stránku support.hp.com.
	Toner se rozmazává podél některého okraje stránky. Tato vada je běžnější na okrajích úloh s hustým pokrytím a u lehčích typů médií, ale může se vyskytnout kdekoli na stránce.	<ol style="list-style-type: none"> 1. Vytiskněte dokument znovu. 2. Zkontrolujte typ papíru v zásobníku papíru a upravte nastavení tiskárny tak, aby odpovídalo. Pokud je to nutné, vyberte těžší typ papíru. 3. Pouze modely Enterprise: Z ovládacího panelu tiskárny přejděte do nabídky Od okraje k okraji a potom vyberte možnost Normální. Vytiskněte dokument znovu. 4. Pouze modely Enterprise: Z ovládacího panelu tiskárny vyberte možnost Automaticky zahrnout okraje a potom vytiskněte dokument znovu. 5. Pokud problém přetrvává, přejděte na stránku support.hp.com.

Tabulka 9-9 Šedé pozadí nebo tmavý výtisk

Vzorek	Popis	Možná řešení
	Obrázek nebo text je oproti očekávání tmavší nebo je šedé pozadí.	<ol style="list-style-type: none">1. Ujistěte se, že papír v zásobnících již jednou neprošel tiskárnou.2. Použijte jiný typ papíru.3. Vytiskněte dokument znovu.4. Pouze černobílé modely: Na hlavní obrazovce ovládacího panelu tiskárny přejděte do nabídky Úprava sytosti toneru a nastavte sytost toneru na nižší úroveň.5. Ujistěte se, že je tiskárna v rozsahu podporované provozní teploty a vlhkosti.6. Vyměňte kazetu.7. Pokud problém přetrvává, přejděte na stránku support.hp.com.

Tabulka 9-10 Vady umístění obrazu

Vzorek	Popis	Možná řešení
	Obrázek není vystředěný nebo je na stránce zkosený. K závadě dochází v případě, že papír není při vytahování ze zásobníku a pohybu po dráze papíru správně umístěn.	<ol style="list-style-type: none">1. Vytiskněte dokument znovu.2. Vyjměte papír a zásobník znovu naplňte. Ujistěte se, zda jsou všechny hrany papíru na všech stranách stejnoměrné.3. Zkontrolujte, zda je horní úroveň stohu pod indikátorem plného zásobníku. Zásobník nepřepĺňujte.4. Zkontrolujte, zda jsou vodítka papíru nastavena na správný formát papíru. Nenastavujte vodítka papíru příliš těsně ke stohu papíru. Nastavte je na odsazení nebo značky v zásobníku.5. Pokud problém přetrvává, přejděte na stránku support.hp.com.

Tabulka 9-11 Světlý tisk

Vzorek	Popis	Možná řešení
	<p>Vytištěný obsah je na celé stránce světlý nebo vybledlý.</p>	<ol style="list-style-type: none"> 1. Vytiskněte dokument znovu. 2. Vyjměte kazetu a potom ji protřepejte, aby se toner lépe rozložil. Tonerové kazety vložte zpět do tiskárny a poté zavřete přední kryt. Grafické znázornění tohoto postupu naleznete v části <i>Výměna tonerových kazet</i>. 3. Pouze černobílé modely: Ujistěte se, že je nastavení ekonomického režimu zakázáno na ovládacím panelu tiskárny i v ovladači tiskárny. 4. Zkontrolujte, zda je kazeta správně nainstalována. 5. Vytiskněte stránku stavu spotřebního materiálu a zkontrolujte životnost a spotřebu kazety. 6. Vyměňte kazetu. 7. Pokud problém přetrvává, přejděte na stránku support.hp.com.

Tabulka 9-12 Vady výstupu

Vzorek	Popis	Možná řešení
	<p>Vytištěné stránky mají zvlněné okraje. Zvlněný okraj může být podél dlouhé nebo krátké strany papíru. Jsou možné dva typy kroucení:</p> <ul style="list-style-type: none"> • Pozitivní kroucení: Papír se kroutí směrem k potištěné straně. K závadě dochází v suchém prostředí nebo při tisku s vysokým pokrytím stránky. • Záporné kroucení: Papír se kroutí směrem od potištěné strany. K závadě dochází v prostředí s vysokou vlhkostí nebo při tisku s nízkým pokrytím stránky. 	<ol style="list-style-type: none"> 1. Vytiskněte dokument znovu. 2. Pozitivní kroucení: Z ovládacího panelu tiskárny vyberte těžší typ papíru. Těžší typ papíru vytvoří vyšší teplotou pro tisk. Záporné kroucení: Z ovládacího panelu tiskárny vyberte lehčí typ papíru. Lehčí typ papíru vytvoří nižší teplotou pro tisk. Zkuste papír před použitím skladovat v suchém prostředí nebo použijte čerstvě otevřený papír. 3. Tiskněte v oboustranném režimu. 4. Pokud problém přetrvává, přejděte na stránku support.hp.com.

Tabulka 9-12 Vady výstupu (pokračování)

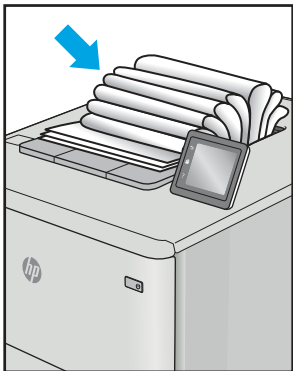
Vzorek	Popis	Možná řešení
	<p>Papír ve výstupním zásobníku se neskládá dobře. Stoh může být nerovnoměrný, zkosený nebo se stránky mohou vysunovat mimo zásobník a na podlahu. Vadu může způsobovat kterákoli z následujících podmínek:</p> <ul style="list-style-type: none"> • Extrémní kroucení papíru • Papír v zásobníku je pokrčený nebo deformovaný • Papír je nestandardního typu, například obálky • Výstupní zásobník je přeplněný 	<ol style="list-style-type: none"> 1. Vytiskněte dokument znovu. 2. Vysuňte nástavec výstupní přihrádky. 3. Pokud je závada způsobena extrémním kroucením papíru, proveďte postup řešení potíží pro kroucení výstupu. 4. Použijte jiný typ papíru. 5. Používejte čerstvě otevřený papír. 6. Vyjměte papír z výstupního zásobníku, než se zásobník přeplní. 7. Pokud problém přetrvává, přejděte na stránku support.hp.com.

Tabulka 9-13 Vady s pruhy

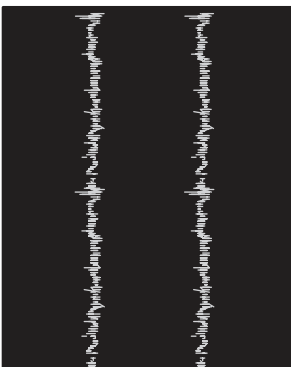
Vzorek	Popis	Možná řešení
	<p>Světlé svislé pruhy, které se obvykle táhnou po celé délce stránky. Vady se zobrazují pouze v oblastech výplně, nikoli v textu nebo v částech bez tištěného obsahu.</p>	<ol style="list-style-type: none"> 1. Vytiskněte dokument znovu. 2. Vyjměte kazetu a potom ji protřepejte, aby se toner lépe rozložil. Tonerové kazety vložte zpět do tiskárny a poté zavřete přední kryt. Grafické znázornění tohoto postupu naleznete v části <i>Výměna tonerových kazet</i>. 3. Pokud problém přetrvává, přejděte na stránku support.hp.com. <p>POZNÁMKA: Světlé a tmavé svislé pruhy se mohou objevit v tiskovém prostředí mimo určený rozsah pro teploty nebo vlhkost. Ve specifikacích požadavků na okolní prostředí tiskárny najdete přípustné úrovně teploty a vlhkosti.</p>

Tabulka 9-13 Vady s pruhy (pokračování)

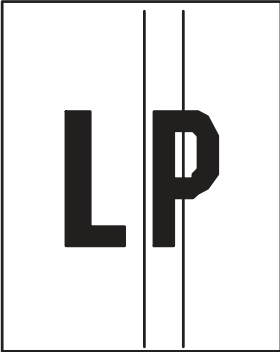
Vzorek	Popis	Možná řešení
	Tmavé svislé čáry, které se objevují po celé délce stránky. Vada se může objevit kdekoli na stránce, v oblastech výplně nebo v částech bez vytištěného obsahu.	<ol style="list-style-type: none">1. Vytiskněte dokument znovu.2. Vyměňte kazetu a potom ji protřepejte, aby se toner lépe rozložil. Tonerové kazety vložte zpět do tiskárny a poté zavřete přední kryt. Grafické znázornění tohoto postupu naleznete v části <i>Výměna tonerových kazet</i>.3. Vytiskněte čisticí stránku.4. Zkontrolujte množství toneru v kazetě.5. Pokud problém přetrvává, přejděte na stránku support.hp.com.

Zlepšení kvality kopírovaného a skenovaného obrazu

Informace o zlepšení kvality kopírovaných a skenovaných obrázků a správném čištění skla skeneru.

Úvod

Pokud máte potíže s kvalitou tisku, zkuste je vyřešit následujícími způsoby. Postupujte podle uvedeného pořadí.

Nejprve vyzkoušejte toto jednoduché řešení:

- Namísto podavače dokumentů použijte plochý skener.
- Používejte kvalitní předlohy.
- Pokud používáte podavač dokumentů, vkládejte do něj předlohu pečlivě. Používejte vodítka papíru, aby se předloha nezmačkala a výsledné obrázky nebyly rozostřené.

Pokud potíže přetrvávají, zkuste další řešení. Pokud se problém ani tak nevyřeší, přečtěte si část „Zlepšení kvality tisku“.

Kontrola nečistot na skenovací ploše skeneru

Při provozu se mohou na skle skeneru a bílém plastovém podkladu nashromáždit nečistoty, které mohou mít dopad na výkon zařízení. Při čištění skeneru postupujte podle následujících pokynů.

1. Stisknutím vypínače tiskárnu vypněte a odpojte napájecí kabel ze zásuvky.
2. Otevřete víko skeneru.
3. Očistěte sklo skeneru a bílou plastovou podložku pod jeho víkem měkkým hadříkem nebo hubkou lehce navlhčenou prostředkem na čištění skla, který neobsahuje brusné složky.

⚠ UPOZORNĚNÍ: Na žádnou součást tiskárny nepoužívejte brusné prostředky, aceton, benzen, čpavek, etanol nebo chlorid uhličitý. Tyto látky mohou tiskárnu poškodit. Zabraňte přímému kontaktu skla nebo desky s tekutinami. Mohly by zatéct do tiskárny a poškodit ji.

4. Osušte sklo a bílé plastové části jelenicí nebo buničinou, aby na nich nezůstaly skvrny.
5. Připojte napájecí kabel do zásuvky a stisknutím vypínače tiskárnu zapněte.



Kontrola nastavení papíru

Pomocí následujícího postupu zkontrolujte nastavení tiskárny na ovládacím panelu tiskárny.

1. Z hlavní obrazovky na ovládacím panelu tiskárny potáhněte prstem přes kartu v horní části obrazovky shora dolů a otevřete řídicí panel. Pak stiskněte ikonu Nastavení .
2. Přejděte na možnost **Nastavení papíru** a stiskněte ji, poté stiskněte název zásobníku, ze kterého chcete tisknout.
3. Stiskněte položku **Formát papíru** a poté stiskněte možnost formátu papíru, který odpovídá formátu papíru v zásobníku.
4. Stiskněte položku **Typ papíru** a poté stiskněte možnost typu papíru, který odpovídá typu papíru v zásobníku.

Kontrola nastavení úpravy obrazu

Chcete-li zvýšit kvalitu kopií, upravte nastavení obrázku pomocí ovládacího panelu tiskárny.

1. Na hlavní obrazovce ovládacího panelu tiskárny stiskněte ikonu **Kopírovat**.
2. Stiskněte ikonu **Dokument** nebo **Identifikační karta**.
3. Stiskněte ikonu nastavení  a poté přejděte k následujícím položkám nabídky a stisknutím upravte nastavení:
 - **Kvalita:** Vyberte kvalitu výstupu pro obrázek.
 - **Světlejší/tmavší:** Upravte nastavení světlosti nebo tmavosti.
 - **Vylepšení:** Zvolte možnost vylepšení obrazu.
 - **Vazba podél okrajů:** Zapněte nebo vypněte funkci nastavení okraje vazby.
4. Stisknutím tlačítka Zpět  se vraťte do hlavní nabídky kopírování a poté stisknutím **Kopírování** zahájíte kopírování.

Optimalizace pro text nebo obrázky

Tento postup slouží k optimalizaci skenování nebo kopírování textu či obrázků.

1. Na hlavní obrazovce ovládacího panelu tiskárny stiskněte ikonu **Kopírovat**.
2. Stiskněte ikonu **Dokument** nebo **Identifikační karta**.
3. Stiskněte ikonu Nastavení  a poté přejděte k možnosti **Vylepšení** a stiskněte ji.
4. Stiskněte jedno z následujících možností v závislosti na typu dokumentu, který kopírujete:
 - **Žádné:** Toto nastavení použijte, pokud nemáte pochybnosti o kvalitě kopírování. Toto je výchozí nastavení.
 - **Text:** Toto nastavení vyberte u dokumentů obsahujících převážně text.
 - **Fotografie:** Toto nastavení vyberte u fotografií nebo dokumentů obsahujících převážně obrázky.

- **Kombinovaná:** Toto nastavení použijte u dokumentů obsahujících kombinaci textu a grafiky.

Kontrola nastavení rozlišení skeneru a barev na počítači

Tisknete-li skenovaný obraz a kvalita neodpovídá očekávání, zřejmě jste v programovém vybavení skeneru zvolili rozlišení nebo nastavení barev, které neodpovídá vašim potřebám. Rozlišení a barevnost má vliv na následující kvality skenovaných obrázků:

- Čistota obrazu
- Textura odstupňování (hladká nebo hrubá)
- Doba skenování
- Velikost souboru

Rozlišení skenování se měří v pixelech na palec (ppi).

 **POZNÁMKA:** Hodnoty skenování v jednotkách ppi nelze zaměňovat s hodnotami tisku v jednotkách dpi (body na palec).

Barvy, odstíny šedé a černobílá definují počet možných barev. Hardwarové rozlišení skeneru lze nastavit až na hodnotu 1200 ppi.

V tabulce s pokyny pro nastavení rozlišení a barevnosti naleznete jednoduché tipy, pomocí kterých dosáhnete požadované kvality při skenování.

 **POZNÁMKA:** Nastavení vysokých hodnot rozlišení a barevnosti vede k vytváření velkých souborů na disku a zpomaluje proces skenování. Dříve, než nastavíte rozlišení a barevnost, určete, jak naskenovaný obrázek použijete.

Pokyny pro nastavení rozlišení a barevnosti

V následující tabulce jsou uvedena doporučená nastavení rozlišení a barev pro různé typy úloh skenování.

 **POZNÁMKA:** Výchozí velikost písma je 200 ppi.

Tabulka 9-14 Pokyny pro nastavení rozlišení a barevnosti

Účel	Doporučené rozlišení	Doporučená barevnost
Fax	150 ppi	<ul style="list-style-type: none"> • Černobílý
E-mail	150 ppi	<ul style="list-style-type: none"> • Černobíle, pokud obraz nevyžaduje jemné barevné přechody • Stupně šedi, pokud obraz vyžaduje jemné barevné přechody • Barevně, pokud je obraz barevný
Úpravy textu	300 ppi	<ul style="list-style-type: none"> • Černobílý

Tabulka 9-14 Pokyny pro nastavení rozlišení a barevnosti (pokračování)

Účel	Doporučené rozlišení	Doporučená barevnost
Tisk (grafika nebo text)	600 ppi pro složité grafiky nebo pokud chcete výrazně zvětšit dokument	<ul style="list-style-type: none">• Černobíle pro text a čárovou grafiku• Stupně šedi pro grafiky se stínováním, barevné grafiky a fotografie
	300 ppi pro normální grafiku a text	<ul style="list-style-type: none">• Barevně, pokud je obraz barevný
	150 ppi pro fotografie	
Zobrazení na obrazovce	75 ppi	<ul style="list-style-type: none">• Černobíle pro text• Stupně šedi pro grafiku a fotografie• Barevně, pokud je obraz barevný

Barva

Při skenování můžete nastavit barevné hodnoty následovně.

Tabulka 9-15 Nastavení barev

Nastavení	Doporučené použití
Barva	Toto nastavení použijte pro vysoce kvalitní barevné fotografie nebo dokumenty, ve kterých hraje barva důležitou roli.
Černobílý	Toto nastavení použijte pro textové dokumenty.
Odstíny šedi	Toto nastavení použijte v případech, kdy jde o velikost souboru nebo když chcete rychle naskenovat dokument či fotografii.

Kopírování od okraje k okraji

Tiskárna nedokáže tisknout zcela od okraje k okraji. Kolem stránky je prázdný okraj o velikosti 4 mm.

Rady pro tisk nebo skenování dokumentů s oříznutými okraji:

- Pokud je předloha menší než výstupní velikost kopie, posuňte předlohu 4 mm od rohu naznačeného ikonou na skeneru. Opakujte kopírování nebo skenování v nové poloze.
- Pokud má předloha stejný formát jako požadovaný tištěný výstup, pomocí funkce [Zmenšit/zvětšit](#) zmenšete obrázek tak, aby kopie nebyla oříznutá.

Čištění podávacích válečků a oddělovací podložky podavače dokumentů

Má-li podavač dokumentů problémy s manipulací s papírem, například dochází-li k uvíznutí nebo podávání více stránek, vyčistěte jeho válečky a oddělovací podložky.

1. Otevřete kryt podavače dokumentů.

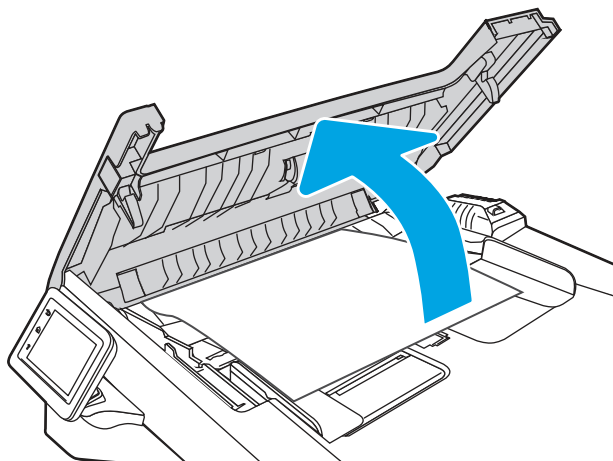

2. Navlhčenou utěrkou nepoušticí vlákna setřete z podávacích válečků a oddělovacích podložek nečistotu.

⚠ UPOZORNĚNÍ: Na žádnou součást tiskárny nepoužívejte brusné prostředky, aceton, benzen, čpavek, etanol nebo chlorid uhličitý. Tyto látky mohou tiskárnu poškodit. Zabraňte přímému kontaktu skla nebo desky s tekutinami. Mohly by zatéct do tiskárny a poškodit ji.

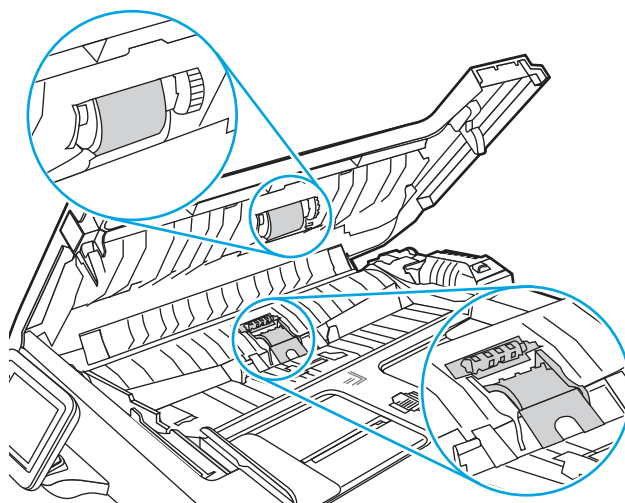

3. Zavřete kryt podavače dokumentů.

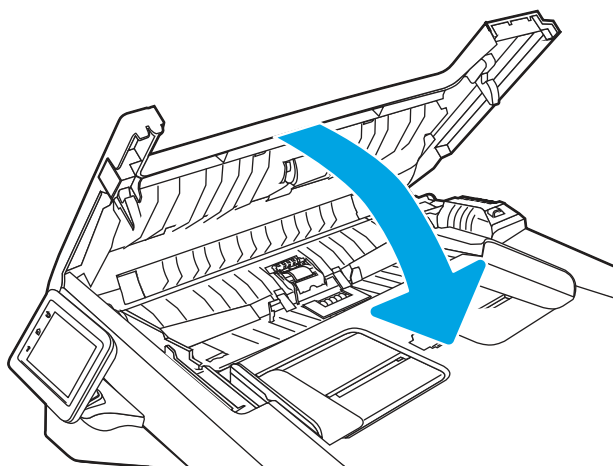

Zlepšení kvality faxového obrazu

Přečtěte si následující informace o vylepšení kvality faxového obrázku.

Úvod

Pokud máte potíže s kvalitou tisku, zkuste je vyřešit následujícími způsoby. Postupujte podle uvedeného pořadí.

Nejprve vyzkoušejte toto jednoduché řešení:

- Namísto podavače dokumentů použijte plochý skener.
- Používejte kvalitní předlohy.
- Pokud používáte podavač dokumentů, vkládejte do něj předlohu pečlivě. Používejte vodítka papíru, aby se předloha nezmačkala a výsledné obrázky nebyly rozostřené.

Pokud potíže přetrvávají, zkuste další řešení. Pokud se problém ani tak nevyřeší, přečtěte si část „Zlepšení kvality tisku“.

Kontrola nečistot na skenovací ploše skeneru

Při provozu se mohou na skle skeneru a bílém plastovém podkladu nashromáždit nečistoty, které mohou mít dopad na výkon zařízení. Při čištění skeneru postupujte podle následujících pokynů.

1. Stisknutím vypínače tiskárnu vypněte a odpojte napájecí kabel ze zásuvky.
 2. Otevřete víko skeneru.
 3. Očistěte sklo skeneru a bílou plastovou podložku pod jeho víkem měkkým hadříkem nebo hubkou lehce navlhčenou prostředkem na čištění skla, který neobsahuje brusné složky.
-
- ⚠ UPOZORNĚNÍ:** Na žádnou součást tiskárny nepoužívejte brusné prostředky, aceton, benzen, čpavek, etanol nebo chlorid uhličitý. Tyto látky mohou tiskárnu poškodit. Zabraňte přímému kontaktu skla nebo desky s tekutinami. Mohly by zatéct do tiskárny a poškodit ji.
-
4. Osušte sklo a bílé plastové části jelenicí nebo buničinou, aby na nich nezůstaly skvrny.
 5. Připojte napájecí kabel do zásuvky a stisknutím vypínače tiskárnu zapněte.

Kontrola nastavení rozlišení odesílaného faxu

Pokud se ze tiskárny nepodaří odeslat fax, protože volaný faxový přístroj je obsazen nebo neodpovídá, pokusí se tiskárna opakovat vytáčení na základě možností opakování při obsazovacím tónu, opakování při nereagování volané stanice a opakování při chybě komunikace.

1. Na hlavní obrazovce na ovládacím panelu tiskárny potáhněte prstem doprava a poté stiskněte ikonu **Fax**.
2. Stiskněte položku **Odeslat nyní** a poté stiskněte ikonu **Nastavení** .
3. Stiskněte položku **Rozlišení** a poté stiskněte požadované nastavení.

Pokud nebudou odesílány faxy s vyšším rozlišením, zkuste nastavit **Standardní** rozlišení.

Změna nastavení režimu oprav chyb

Při odesílání a příjmu faxů tiskárna standardně monitoruje signály na telefonní lince. Zjistí-li tiskárna během přenosu chybu a nastavení Režim opravy chyb má přitom hodnotu **Zapnuto**, může si tiskárna vyžádat opakované odeslání dané části faxu. Výchozí hodnota opravy chyb nastavená výrobcem je **Zapnout**.

Opravu chyb byste měli vypnout pouze v případě, že máte problémy s odesíláním nebo příjmem faxů a jste ochotni akceptovat chyby v přenosu. Vypnutí tohoto nastavení může být užitečné, pokud odesíláte nebo přijímáte fax ze zámorí nebo pokud používáte satelitní telefonní spojení.

1. Na hlavní obrazovce na ovládacím panelu tiskárny potáhněte prstem doprava a poté stiskněte ikonu **Fax**.
2. Potáhněte prstem doprava a poté stiskněte ikonu **Nastavení**.
3. Stiskněte tlačítko **Předvolby**.
4. Přejděte na **Režim opravy chyb** a poté stiskněte tlačítko, chcete-li nastavení vypnout nebo zapnout.

Odeslání na jiný fax

Zkuste odeslat fax do jiného faxového přístroje. Pokud bude kvalita faxu lepší, problém se týká faxového přístroje původního příjemce, případně stavu jeho spotřebního materiálu.

Kontrola faxu odesílatele

Požádejte odesílatele, aby fax poslal z jiného faxového zařízení. Pokud bude kvalita faxu lepší, je problém způsoben faxovým zařízením odesílatele. Pokud není k dispozici jiný faxový přístroj, zkuste odesílatele požádat o provedení těchto činností:

- Ujistit se, že je předloha na bílém (nikoli barevném) papíru.
- Zvýšit rozlišení faxu, kvalitu nebo změnit nastavení kontrastu.
- Pokud to lze, provést odeslání faxu z jiného počítačového programu.

Řešení potíží s kabelovou sítí

Problémy s kabelovou sítí vyřešíte pomocí následujících informací.

Úvod

Některé typy potíží mohou znamenat, že nastal problém komunikace se sítí. Mezi tyto problémy patří následující potíže:

Špatné fyzické připojení

Zkontrolujte kabelové připojení.

1. Zkontrolujte, zda je tiskárna připojená ke správnému síťovému portu pomocí kabelu odpovídající délky.
2. Zkontrolujte, zda jsou kabelová spojení v pořádku.

3. Zkontrolujte připojení síťového portu na zadní straně tiskárny a ujistěte se, že oranžový indikátor aktivity bliká, což znamená aktivitu sítě, a zelený indikátor stavu připojení aktivity souvisle svítí, což znamená připojení k síti.
4. Pokud se tím problémem nevyřeší, zkuste použít jiný kabel nebo port na rozbočovači.

Počítač používá nesprávnou IP adresu tiskárny

Pokud počítač používá nesprávnou IP adresu tiskárny, vyzkoušejte následující řešení.

1. Otevřete vlastnosti tiskárny a klikněte na kartu **Porty**. Ověřte, zda je vybrána aktuální IP adresa tiskárny. IP adresa tiskárny je uvedena na konfigurační stránce tiskárny.
2. Pokud jste tiskárnu nainstalovali pomocí standardního portu TCP/IP společnosti HP, vyberte zaškrťovací políčko vedle možnosti **Vždy tisknout z této tiskárny, i když se změní IP adresa**.
3. Pokud jste tiskárnu nainstalovali pomocí standardního portu TCP/IP společnosti Microsoft, použijte místo IP adresy název hostitele.
4. Pokud je IP adresa správná, odeberte tiskárnu a znovu ji přidejte.

Počítač nekomunikuje s tiskárnou

Zkontrolujte, zda tiskárna komunikuje se sítí a s počítačem.

1. Ověřte síťovou komunikaci zadáním příkazu ping v síti.
 - a. Otevřete příkazový řádek v počítači:
 - V systému Windows klikněte na tlačítka **Start** a **Spustit**, zadejte řetězec `cmd` a stiskněte tlačítko **Enter**.
 - V systému macOS vyberte možnosti **Applications (Aplikace)**, **Utilities (Nástroje)** a poté **Terminal (Terminál)**.
 - b. Zadejte příkaz `ping` následovaný IP adresou tiskárny.
 - c. Pokud se v okně zobrazí časy připojování, znamená to, že síť funguje.
2. Jestliže se provedení příkazu ping nezdařilo, zkontrolujte, zda jsou zapnuty síťové rozbočovače a zda jsou síťová nastavení, tiskárna a počítač nakonfigurovány pro stejnou síť (označuje se také jako podsíť).
3. Pokud síť funguje, ujistěte se, zda počítač používá správnou adresu IP tiskárny.
 - a. Otevřete vlastnosti tiskárny a klikněte na kartu **Porty**. Ověřte, zda je vybrána aktuální IP adresa tiskárny. IP adresa tiskárny je uvedena na konfigurační stránce tiskárny.
 - b. Pokud jste tiskárnu nainstalovali pomocí standardního portu TCP/IP společnosti HP, zaškrtněte políčko **Vždy tisknout z této tiskárny, i když se změní IP adresa**.
 - c. Pokud jste tiskárnu nainstalovali pomocí standardního portu TCP/IP společnosti Microsoft, použijte místo IP adresy název hostitele tiskárny.
 - d. Pokud je IP adresa správná, odeberte tiskárnu a znovu ji přidejte.

Tiskárna používá nesprávný odkaz a nastavení duplexní sítě

Společnost HP doporučuje ponechat u těchto nastavení automatický režim (výchozí nastavení). Pokud toto nastavení změníte, je nutné provést změnu i v síti.

Nové softwarové aplikace mohou způsobovat problémy s kompatibilitou

Ujistěte se, že jsou nové softwarové aplikace řádně nainstalovány a že používají správný ovladač tisku.

Počítač nebo pracovní stanice mohou být nesprávně nastaveny

Nesprávně nakonfigurovaný počítač může způsobit problémy s tiskem.

1. Zkontrolujte síťové ovladače, tiskové ovladače a nastavení přesměrování v síti.
2. Zkontrolujte, zda je operační systém správně nakonfigurován.

Tiskárna je zakázána nebo jsou ostatní nastavení sítě nesprávná

Zkontrolujte nastavení sítě.

1. Na stránkách konfigurace tiskárny/připojení k síti zkontrolujte stav nastavení sítě a protokoly.
2. V případě potřeby změňte konfiguraci nastavení sítě.

Řešení potíží s bezdrátovou sítí

Chcete-li vyřešit problémy se sítí, vyzkoušejte tyto kroky v uvedeném pořadí.

Úvod

Informace v této části můžete využít při řešení potíží.



POZNÁMKA: Abyste zjistili, zda má tiskárna povoleny funkce přímého tisku pomocí Wi-Fi, vytiskněte z ovládacího panelu tiskárny stránku konfigurace

Kontrolní seznam bezdrátové konektivity

Přečtěte si následující informace o kontrole bezdrátového připojení.

- Ujistěte se, že není připojen síťový kabel.
- Ověřte, že jsou tiskárna a bezdrátový směrovač zapnuté a napájené. Ujistěte se také, že je bezdrátové rádio v tiskárně zapnuté.
- Ověřte, zda je identifikátor SSID správný. Určete identifikátor SSID vytištěním konfigurační stránky. Pokud si nejste jisti, zda je identifikátor SSID správný, znovu spusťte bezdrátové nastavení.
- U zabezpečených sítí se ujistěte, že jsou informace o zabezpečení správné. Pokud informace o zabezpečení nejsou správné, znovu spusťte bezdrátové nastavení.
- Jestliže bezdrátová síť správně funguje, zkuste přejít k jiným počítačům v bezdrátové síti. Pokud je bezdrátová síť vybavena přístupem na Internet, zkuste se k němu bezdrátově připojit.
- Ověřte, zda je metoda šifrování (AES nebo TKIP) stejná pro tiskárnu jako pro bezdrátový přístupový bod (v sítích používajících zabezpečení WPA).

- Ověřte, že je tiskárna v dosahu bezdrátové sítě. U většiny sítí musí být tiskárna 30 metrů od bezdrátového přístupového bodu (bezdrátového směrovače).
- Ověřte, zda bezdrátový signál neblokuje žádné překážky. Odstraňte jakékoli velké kovové předměty mezi přístupovým bodem a tiskárnou. Zajistěte, aby tyčky, stěny nebo podpůrné sloupky obsahující kovy nebo beton neoddělovaly tiskárnu od bezdrátového přístupového bodu.
- Ověřte, zda je tiskárna umístěna mimo elektronická zařízení, která by mohla rušit bezdrátový signál. Spousta zařízení se může rušit s bezdrátovým signálem včetně motorů, bezdrátových telefonů, kamer zabezpečovacího systému, jiných bezdrátových sítí a některých zařízení Bluetooth.
- Ověřte, zda je v počítači nainstalován ovladač tisku.
- Ověřte, zda jste vybrali správný port tiskárny.
- Ověřte, že se počítač a tiskárna připojují ke stejné bezdrátové síti.
- V případě systému macOS ověřte, zda bezdrátový směrovač podporuje službu Bonjour.

Tiskárna po dokončení bezdrátové konfigurace netiskne

Pokud tiskárna po dokončení bezdrátové konfigurace netiskne, vyzkoušejte následující řešení.

1. Zkontrolujte, zda je tiskárna zapnutá a ve stavu Připraveno.
2. Vypněte jakékoli brány firewall jiných výrobců v počítači.
3. Zkontrolujte, zda síťové připojení funguje správně.
4. Zkontrolujte, zda počítač správně funguje. Pokud je to nutné, restartujte počítač.
5. Ověřte, že lze spustit integrovaný webový server HP z počítače v síti.

Tiskárna netiskne a počítač má nainstalovanou bránu firewall třetí strany

Pokud tiskárna netiskne a počítač má nainstalovanou bránu firewall třetí strany, vyzkoušejte následující řešení.

1. Aktualizujte bránu firewall nejnovější aktualizací dostupnou od výrobce.
2. Pokud programy vyžadují při instalaci tiskárny nebo pokusu o tisk přístup pomocí brány firewall, umožněte spuštění programů.
3. Dočasně vypněte bránu firewall a nainstalujte bezdrátovou tiskárnu do počítače. Po dokončení bezdrátové instalace bránu firewall povolte.

Bezdrátové připojení po přesunutí bezdrátového směrovače nebo tiskárny nefunguje

Pokud po přesunutí bezdrátového směrovače nebo tiskárny nefunguje bezdrátové připojení, vyzkoušejte následující řešení.

1. Ujistěte se, že se směrovač nebo tiskárna připojuje ke stejné síti jako váš počítač.
2. Vytiskněte konfigurační stránku.
3. Porovnejte identifikátor SSID na konfigurační stránce s identifikátorem SSID v konfiguraci tiskárny počítače.

4. Jestliže čísla nejsou stejná, zařízení se nepřipojují ke stejné síti. Znovu nakonfigurujte bezdrátovou síť pro vaši tiskárnu.

K bezdrátové tiskárně nelze připojit více počítačů

Pokud se nemohou k bezdrátové tiskárně připojit další počítače, vyzkoušejte následující řešení.

1. Ujistěte se, že jsou ostatní počítače v dosahu bezdrátové sítě a že signál neblokuje žádné překážky. U většiny sítí je bezdrátový rozsah do 30 m od bezdrátového přístupového bodu.
2. Zkontrolujte, zda je tiskárna zapnutá a ve stavu Připraveno.
3. Ujistěte se, že funkci Wi-Fi Direct současně nepoužívá více než 5 uživatelů.
4. Vypněte jakékoli brány firewall jiných výrobců v počítači.
5. Zkontrolujte, zda síťové připojení funguje správně.
6. Zkontrolujte, zda počítač správně funguje. Pokud je to nutné, restartujte počítač.

Bezdrátová tiskárna přestává při připojení k síti VPN komunikovat

Obvykle není možné se současně připojit k bezdrátové síti a jiným sítím.

Síť není uvedena v seznamu bezdrátových sítí

Pokud není síť uvedena v seznamu bezdrátových sítí, vyzkoušejte následující řešení.

- Ujistěte se, že je zapnutý bezdrátový směrovač a že je napájen.
- Síť může být skrytá. I ke skryté síti se však lze připojit.

Bezdrátová síť nefunguje

Pokud nefunguje bezdrátová síť, vyzkoušejte následující řešení.

1. Ujistěte se, že není připojen síťový kabel.
2. Chcete-li ověřit, zda nedošlo ke ztrátě komunikace sítě, zkuste k síti připojit jiná zařízení.
3. Ověřte síťovou komunikaci zadáním příkazu ping v síti.
 - a. Otevřete příkazový řádek v počítači:
 - V systému Windows klikněte na tlačítka **Start** a **Spustit**, zadejte řetězec `cmd` a stiskněte tlačítko **Enter**.
 - V systému macOS vyberte možnosti **Applications (Aplikace)**, **Utilities (Nástroje)** a poté **Terminal (Terminál)**.
 - b. Zadejte příkaz `ping`, za kterým bude následovat IP adresa směrovače.
 - c. Pokud se v okně zobrazí časy připojování, znamená to, že síť funguje.
4. Ujistěte se, že se směrovač nebo tiskárna připojuje ke stejné síti jako váš počítač.
 - a. Vytiskněte konfigurační stránku.
 - b. Porovnejte identifikátor SSID v sestavě konfigurace s identifikátorem SSID v konfiguraci tiskárny počítače.

- c. Jestliže čísla nejsou stejná, zařízení se nepřipojí ke stejné síti. Znovu nakonfigurujte bezdrátovou síť pro vaši tiskárnu.

Provedení diagnostického testu bezdrátové sítě

Pomocí ovládacího panelu tiskárny lze spustit diagnostický test, který poskytuje informace o nastavení bezdrátové sítě.

1. Z hlavní obrazovky na ovládacím panelu tiskárny potáhněte prstem přes kartu v horní části obrazovky shora dolů a otevřete řídicí panel. Pak stiskněte ikonu Nastavení .
2. Přejděte na možnost [Sestavy](#) a stiskněte ji.
3. Přejděte na možnost [Zpráva o testu bezdrátové sítě](#) a stiskněte ji.

Tiskárna vytiskne zkušební stránku s výsledky testu.

Redukce rušení v bezdrátové síti

Následující tipy vám pomohou zredukovat rušení v bezdrátové síti:

- Bezdrátová zařízení udržujte v dostatečné vzdálenosti od velkých kovových objektů, jako jsou kartotéky a jiná elektromagnetická zařízení, například mikrovlnné trouby a bezdrátové telefony. Tyto objekty mohou rušit rádiové signály.
- Udržujte bezdrátová zařízení v dostatečné vzdálenosti od velkých stěn a dalších stavebních objektů. Mohou absorbovat rádiové vlny a snížit sílu signálu.
- Umístěte bezdrátový směrovač do centrálního umístění s přímou viditelností bezdrátových tiskáren v síti.

Řešení problémů s faxem

Následující informace vám pomohou vyřešit problémy s faxem.

Úvod

Informace v této části využijete při řešení potíží s faxem.

Kontrolní seznam před řešením potíží

Po každé doporučené akci zkuste faxování zopakovat, abyste ověřili, zda byl problém vyřešen.

Nejllepších výsledků při řešení potíží s faxem dosáhnete připojením linky z tiskárny přímo do telefonního portu ve zdi. Odpojte veškerá další zařízení připojená k tiskárně.

1. Ujistěte se, zda je telefonní kabel připojen do správného portu v zadní části tiskárny.
2. Zkontrolujte telefonní linku pomocí testu faxu:
 - a. Z hlavní obrazovky na ovládacím panelu tiskárny potáhněte prstem přes kartu v horní části obrazovky shora dolů a otevřete řídicí panel. Pak stiskněte ikonu Nastavení .
 - b. Vyhledejte a otevřete následující nabídky:
 - i. [Nastavení faxu](#)
 - ii. [Nástroje](#)

iii. Spustit test faxu

Tiskárna vytiskne zprávu o testu faxu.

Zpráva obsahuje jeden z následujících možných výsledků:

- **Test úspěšný:** Zpráva obsahuje přehled všech aktuálních nastavení faxu.
- **Test selhal:** Zpráva indikuje povahu chyby a obsahuje návrhy k řešení problému.

3. Ověřte, zda je firmware tiskárny aktuální:



POZNÁMKA: Chcete-li zjistit aktuální verzi firmwaru v tiskárně, vytiskněte z ovládacího panelu tiskárny Protokol o stavu tiskárny a v protokolu vyhledejte datový kód firmwaru. Potom na stránce podpory produktů (pomocí níže uvedeného postupu) porovnejte datový kód firmwaru s nejnovější verzí firmwaru, který je k dispozici od společnosti HP. Pokud je k dispozici novější verze, aktualizujte firmware tiskárny podle pokynů níže.

- a. Přejděte na stránku www.hp.com/go/support, klikněte na odkaz **Drivers & Software** (Ovladače a software), do pole pro hledání napište název tiskárny, stiskněte klávesu **ENTER** a v seznamu výsledků vyberte vaši tiskárnu.
- b. Vyberte operační systém.
- c. V části **Firmware** vyhledejte **Firmware Update Utility** (Nástroj pro aktualizaci firmwaru).



POZNÁMKA: Ujistěte se, že používáte nástroj pro aktualizaci firmwaru, který odpovídá konkrétnímu modelu tiskárny.

- d. Klikněte na tlačítko **Download** (Stáhnout), pak na možnost **Run** (Spustit) a poté ještě jednou na možnost **Run** (Spustit).
 - e. Po spuštění nástroje vyberte z rozevíracího seznamu tiskárnu a klikněte na položku **Send Firmware** (Odeslat firmware).
 - f. Dokončete instalaci podle pokynů na obrazovce a kliknutím na tlačítko **Exit** (Konec) zavřete nástroj.
4. Ověřte, že byl fax nastaven při instalaci softwaru tiskárny.

V počítači spusťte ve složce programu HP nástroj Fax Setup Utility.

5. Ověřte, zda telefonní služba podporuje analogový fax.

- Pokud používáte linku ISDN nebo digitální pobočkovou ústřednu, požádejte poskytovatele služeb o informace o konfiguraci na analogovou faxovou linku.
- Používáte-li službu VoIP, změňte nastavení **Rychlost faxu** na **Nízká rychlost (9 600 b/s)**. Na domovské obrazovce ovládacího panelu postupně vyberte položky **Fax**, **Nastavení** a **Předvolby**.
- Informujte se u poskytovatele služeb, zda podporuje fax a jaká je doporučená rychlost faxového modemu. Některé společnosti mohou vyžadovat adaptér.
- Pokud používáte službu DSL, ujistěte se, zda připojení telefonní linky k tiskárně obsahuje filtr. Pokud filtr nemáte, obraťte se na poskytovatele služeb DSL nebo si filtr DSL zakupte. Je-li filtr DSL nainstalován, vyzkoušejte jiný, protože filtry mohou být vadné.

Řešení obecných problémů s faxem

Přečtěte si doporučení a tipy pro řešení různých potíží týkajících se faxu.

Odesílání faxů je pomalé

U tiskárny došlo ke zhoršení kvality telefonní linky.

Pro vyřešení problému zkuste použít následující možnosti:

- Pokuste se fax znovu odeslat, jakmile dojde ke zlepšení stavu linky.
- Zeptejte se poskytovatele telefonních služeb, zda linka podporuje posílání faxů.
- Vypněte nastavení [Režim opravy chyb](#).
 1. Na hlavní obrazovce na ovládacím panelu tiskárny potáhněte prstem doprava a poté stiskněte ikonu [Fax](#).
 2. Potáhněte prstem doprava a poté stiskněte ikonu [Nastavení](#).
 3. Stiskněte tlačítko [Předvolby](#).
 4. Přejděte na [Režim opravy chyb](#) a poté stiskněte tlačítko, chcete-li nastavení vypnout.



POZNÁMKA: Tím může dojít ke snížení kvality obrázku.

- Pro originál používejte bílý papír. Nepoužívejte barvy, jako je šedá, žlutá nebo růžová.
- Zvyšte hodnotu nastavení [Rychlost faxu](#).
 1. Na hlavní obrazovce na ovládacím panelu tiskárny potáhněte prstem doprava a poté stiskněte ikonu [Fax](#).
 2. Potáhněte prstem doprava a poté stiskněte ikonu [Nastavení](#).
 3. Stiskněte položku [Předvolby](#), a poté přejděte na položku [Rychlost](#) a stiskněte ji.
 4. Stiskněte požadované nastavení rychlosti.
- Rozdělte velké faxové úlohy na menší části a odešlete je samostatně.

Kvalita faxu je nízká

Faxy jsou rozmazané nebo příliš světlé.

Pro vyřešení problému zkuste použít následující možnosti:

- Při odesílání faxů zvyšte rozlišení faxu:



POZNÁMKA: Rozlišení nemá vliv na odeslané faxy.

1. Na hlavní obrazovce na ovládacím panelu tiskárny potáhněte prstem doprava a poté stiskněte ikonu [Fax](#).
2. Stiskněte ikonu [Odeslat teď](#).
3. Stiskněte ikonu [Nastavení](#)  a poté [Rozlišení](#).

4. Stiskněte požadované nastavení rozlišení.



POZNÁMKA: Zvýšení rozlišení zpomaluje přenosovou rychlost.

- Zapněte nastavení **Režim opravy chyb**.
 1. Na hlavní obrazovce na ovládacím panelu tiskárny potáhněte prstem doprava a poté stiskněte ikonu **Fax**.
 2. Potáhněte prstem doprava a poté stiskněte ikonu **Nastavení**.
 3. Stiskněte tlačítko **Předvolby**.
 4. Přejděte na **Režim opravy chyb** a poté stiskněte tlačítko, chcete-li nastavení zapnout.
- Zkontrolujte tonerové kazety a v případě potřeby je vyměňte.
- Požádejte odesílatele o ztmavení nastavení kontrastu ve faxovém zařízení a odešlete fax znovu.

Fax je oříznut nebo se vytiskne na dvou stranách

Pokud se nastavení formátu papíru v tiskárně neshoduje s formátem papíru dokumentu odesílaného faxem, může u přijatého faxu chybět obsah nebo může být vytištěn na dvě stránky.

Pro vyřešení problému zkuste použít následující možnosti:

- Proveďte nastavení **Výchozí formát papíru**:



POZNÁMKA: Faxy se tisknou na jediný formát papíru podle nastavení **Výchozího formátu papíru**.

1. Z hlavní obrazovky na ovládacím panelu tiskárny potáhněte prstem přes kartu v horní části obrazovky shora dolů a otevřete řídicí panel. Pak stiskněte ikonu **Nastavení**
 2. Vyhledejte a otevřete následující nabídky:
 - a. **Správa zásobníku**
 - b. **Přiřazení zásobníku**
 - c. **Výchozí formát papíru**
 3. V seznamu možností stisknutím vyberte požadovaný formát papíru.
- Nastavte typ a formát papíru pro zásobník určený pro faxy.

A Servis a podpora

Prohlášení o omezené záruce společnosti HP

PRODUKT HP

HP LaserJet Pro MFP 4101, 4102 Plus

DÉLKA OMEZENÉ ZÁRUKY*

Two-year return to bench



POZNÁMKA: * Možnosti záruky a podpory se liší podle produktu, země/oblasti a místních předpisů. Navštivte adresu support.hp.com, kde naleznete další informace o oceňovaných službách společnosti HP a možnostech podpory ve vaší zemi/oblasti.

Společnost HP poskytuje vám, koncovému spotřebiteli, záruku. Tato omezená záruka HP se vztahuje pouze na produkty značky HP prodávané nebo pronajímané a) společností HP Inc., jejími pobočkami, přidruženými společnostmi, autorizovanými prodejci či distributory nebo distributory pro danou zemi/oblast a b) s touto omezenou zárukou HP, že zakoupený hardware HP a jeho příslušenství budou bez vad na materiálu a zpracování, a to po dobu uvedenou výše. Pokud společnost HP obdrží oznámení o tom, že k takovým závadám došlo během záruční lhůty, opraví nebo vymění podle svého uvážení produkt HP, u kterého se závada prokáže. Závadný produkt může být vyměněn za produkt nový nebo za takový, jehož výkon odpovídá novému produktu.

Společnost HP zaručuje, že v případě dodržení správné instalace a používání bude software HP správně fungovat podle programových instrukcí po výše uvedenou dobu ode dne nákupu a neselže vinou vady materiálu či zpracování. Pokud společnost HP zjistí v záruční lhůtě takové závady na produktu HP, kvůli kterým software nevykonává programové instrukce, bude software vyměněn.

Společnost HP neposkytuje žádnou záruku, že provoz produktů HP bude nepřerušovaný a bez jakýchkoliv závad. Pokud společnost HP v přiměřené době neopraví nebo nevymění některý produkt tak, aby byl ve stavu odpovídajícím záruce, vzniká spotřebiteli právo na okamžité vrácení produktu a vyplacení nákupní ceny.

Produkty HP mohou obsahovat repasované součástky, jejichž vlastnosti odpovídají vlastnostem nových součástek, nebo součástky, které mohly být použity v omezeném rozsahu.

Záruka se nevztahuje na závady vzniklé (a) nesprávnou nebo nedostatečnou údržbou nebo kalibrací, (b) softwarem, rozhraním, díly nebo materiálem, které nebyly dodány společností HP, (c) neoprávněnou úpravou nebo nesprávným použitím, (d) provozováním mimo uveřejněné specifikace prostředí pro produkt nebo (e) nesprávnou přípravou místa nebo údržbou.

VÝŠE UVEDENÉ ZÁRUKY JSOU VÝHRADNĚ V ROZSAHU, KTERÝ UMOŽŇUJÍ MÍSTNÍ ZÁKONY. NEPOSKYTUJÍ SE ŽÁDNÉ JINÉ VÝSLOVNÉ NEBO PŘEDPOKLÁDANÉ, PÍSEMNE ANI ÚSTNÍ ZÁRUKY ČI PODMÍNKY. SPOLEČNOST HP VÝSLOVNĚ ODMÍTÁ VEŠKERÉ PŘEDPOKLÁDANÉ ZÁRUKY A PODMÍNKY TÝKAJÍCÍ SE OBCHODOVATELNOSTI, USPOKOJIVÉ KVALITY A VHODNOSTI PRO URČITÝ ÚČEL. Některé země/oblasti, státy nebo provincie neumožňují omezení trvání záruky vyplývající ze zákona. V takovém případě se na vás výše uvedené omezení a vyloučení nemusí vztahovat. Tato záruka vám poskytuje specifická zákonná práva a případná další práva, která mohou platit v některých zemích/oblastech, státech nebo provinciích.

Omezená záruka společnosti HP platí ve všech zemích/oblastech nebo lokalitách, ve kterých je k dispozici podpora společnosti HP pro tento produkt a kde společnost HP tento produkt prodává.

Úroveň poskytovaného záručního servisu může být rozdílná podle místních norem. Společnost HP neprovede žádné změny podoby, stavu nebo funkcí produktu, aby byl použitelný v zemi/oblasti, pro kterou nebyl z právních nebo správních důvodů nikdy určen.

V ROZSAHU URČENÉM MÍSTNÍMI ZÁKONY JSOU PRÁVA NA NÁHRADU UVEDENÁ V TÉTO ZÁRUCE VAŠIMI VÝHRADNÍMI PRÁVY. KROMĚ VÝŠE UVEDENÝCH PŘÍPADŮ NEJSOU SPOLEČNOST HP ANI JEJÍ DODAVATELÉ ZODPOVĚDNÍ ZA ZTRÁTU DAT ANI ZA POŠKOZENÍ PŘÍMÁ, ZVLÁŠTNÍ, NÁHODNÁ ČI NÁSLEDNÁ (VČETNĚ UŠLÉHO ZISKU ČI ZTRÁTY DAT) Z DŮVODU SMLOUVY, PŘEČINU ČI JINÉHO DŮVODU. Zákony některých zemí/oblastí, států nebo provincií nepovolují vyloučení nebo omezení odpovědnosti za náhodné nebo následné škody, proto si ověřte, zda se vás výše uvedené vyloučení nebo omezení odpovědnosti týká.

PODMÍNKY ZÁRUKY UVEDENÉ V TOMTO PROHLÁŠENÍ VYJMA ZÁKONNĚ POVOLENÉHO ROZSAHU NEVYLUČUJÍ, NEOMEZUJÍ NEBO NEMĚNÍ, NÝBRŽ DOPLŇUJÍ ZÁVAZNÁ ZÁKONNÁ PRÁVA, KTERÁ SE VZTAHUJÍ NA PRODEJ TOHOTO PRODUKTU.

Velká Británie, Irsko a Malta

The HP Limited Warranty is a commercial guarantee voluntarily provided by HP. The name and address of the HP entity responsible for the performance of the HP Limited Warranty in your country/region is as follows:

UK: HP Inc UK Limited, Cain Road, Amen Corner, Bracknell, Berkshire, RG12 1HN

Ireland: Hewlett-Packard Ireland Limited, Liffey Park Technology Campus, Barnhall Road, Leixlip, Co.Kildare

Malta: Hewlett-Packard Europe B.V., Amsterdam, Meyrin Branch, Route du Nant-d'Avril 150, 1217 Meyrin, Switzerland

United Kingdom: The HP Limited Warranty benefits apply in addition to any legal rights to a guarantee from seller of nonconformity of goods with the contract of sale. These rights expire six years from delivery of goods for products purchased in England or Wales and five years from delivery of goods for products purchased in Scotland. However various factors may impact your eligibility to receive these rights. For further information, please consult the following link: Consumer Legal Guarantee (www.hp.com/go/eu-legal) or you may visit the European Consumer Centers website (http://ec.europa.eu/consumers/solving_consumer_disputes/non-judicial_redress/ecc-net/index_en.htm). Consumers have the right to choose whether to claim service under the HP Limited Warranty or against the seller under the legal guarantee.

Ireland: The HP Limited Warranty benefits apply in addition to any statutory rights from seller in relation to nonconformity of goods with the contract of sale. However various factors may impact your eligibility to receive these rights. Consumer statutory rights are not limited or affected in any manner by HP Care Pack. For further information, please consult the following link: Consumer Legal Guarantee (www.hp.com/go/eu-legal) or you may visit the European Consumer Centers website (http://ec.europa.eu/consumers/solving_consumer_disputes/non-judicial_redress/ecc-net/index_en.htm). Consumers have the right to choose whether to claim service under the HP Limited Warranty or against the seller under the legal guarantee.

Malta: The HP Limited Warranty benefits apply in addition to any legal rights to a two-year guarantee from seller of nonconformity of goods with the contract of sale; however various factors may impact your eligibility to receive these rights. Consumer statutory rights are not limited or affected in any manner by the HP Limited Warranty. For further information, please consult the following link: Consumer Legal Guarantee (www.hp.com/go/eu-legal) or you may visit the European Consumer Centers website (http://ec.europa.eu/consumers/solving_consumer_disputes/non-judicial_redress/ecc-net/index_en.htm). Consumers have the right to choose whether to claim service under the HP Limited Warranty or against the seller under two-year legal guarantee.

Rakousko, Belgie, Německo a Lucembursko

Die beschränkte HP Herstellergarantie ist eine von HP auf freiwilliger Basis angebotene kommerzielle Garantie. Der Name und die Adresse der HP Gesellschaft, die in Ihrem Land für die Gewährung der beschränkten HP Herstellergarantie verantwortlich ist, sind wie folgt:

Deutschland: HP Deutschland GmbH, Schickardstr. 32, D-71034 Böblingen

Österreich: HP Austria GmbH., Technologiestrasse 5, A-1120 Wien

Luxemburg: Hewlett-Packard Luxembourg S.C.A., 75, Parc d'Activités Capellen, Rue Pafebruc, L-8308 Capellen

Belgien: HP Belgium BVBA, Hermeslaan 1A, B-1831 Diegem

Die Rechte aus der beschränkten HP Herstellergarantie gelten zusätzlich zu den gesetzlichen Ansprüchen wegen Sachmängeln auf eine zweijährige Gewährleistung ab dem Lieferdatum. Ob Sie Anspruch auf diese Rechte haben, hängt von zahlreichen Faktoren ab. Die Rechte des Kunden sind in keiner Weise durch die beschränkte HP Herstellergarantie eingeschränkt bzw. betroffen. Weitere Hinweise finden Sie auf der folgenden Website: Gewährleistungsansprüche für Verbraucher (www.hp.com/go/eu-legal) oder Sie können die Website des Europäischen Verbrauchersentrums (http://ec.europa.eu/consumers/solving_consumer_disputes/non-judicial_redress/ecc-net/index_en.htm) besuchen. Verbraucher haben das Recht zu wählen, ob sie eine Leistung von HP gemäß der beschränkten HP Herstellergarantie in Anspruch nehmen oder ob sie sich gemäß der gesetzlichen zweijährigen Haftung für Sachmängel (Gewährleistung) sich an den jeweiligen Verkäufer wenden.

Belgie, Francie a Lucembursko

La garantie limitée HP est une garantie commerciale fournie volontairement par HP. Voici les coordonnées de l'entité HP responsable de l'exécution de la garantie limitée HP dans votre pays:

France: HP France SAS, société par actions simplifiée identifiée sous le numéro 448 694 133 RCS Evry, 1 Avenue du Canada, 91947, Les Ulis

G.D. Luxembourg: Hewlett-Packard Luxembourg S.C.A., 75, Parc d'Activités Capellen, Rue Pafebruc, L-8308 Capellen

Belgique: HP Belgium BVBA, Hermeslaan 1A, B-1831 Diegem

France: Les avantages de la garantie limitée HP s'appliquent en complément des droits dont vous disposez au titre des garanties légales applicables dont le bénéfice est soumis à des conditions spécifiques. Vos droits en tant que consommateur au titre de la garantie légale de conformité mentionnée aux articles L. 211-4 à L. 211-13 du Code de la Consommation et de celle relatives aux défauts de la chose vendue, dans les conditions prévues aux articles 1641 à 1648 et 2232 du Code de Commerce ne sont en aucune façon limités ou affectés par la garantie limitée HP. Pour de plus amples informations, veuillez consulter le lien suivant : Garanties légales accordées au consommateur (www.hp.com/go/eu-legal). Vous pouvez également consulter le site Web des Centres européens des consommateurs (http://ec.europa.eu/consumers/solving_consumer_disputes/non-judicial_redress/ecc-net/index_en.htm). Les consommateurs ont le droit de choisir d'exercer leurs droits au titre de la garantie limitée HP, ou auprès du vendeur au titre des garanties légales applicables mentionnées ci-dessus.

POUR RAPPEL:

Garantie Légale de Conformité:

« Le vendeur est tenu de livrer un bien conforme au contrat et répond des défauts de conformité existant lors de la délivrance. »

Il répond également des défauts de conformité résultant de l'emballage, des instructions de montage ou de l'installation lorsque celle-ci a été mise à sa charge par le contrat ou a été réalisée sous sa responsabilité ».

Article L211-5 du Code de la Consommation:

« Pour être conforme au contrat, le bien doit:

1° Etre propre à l'usage habituellement attendu d'un bien semblable et, le cas échéant:

- correspondre à la description donnée par le vendeur et posséder les qualités que celui-ci a présentées à l'acheteur sous forme d'échantillon ou de modèle;

- présenter les qualités qu'un acheteur peut légitimement attendre eu égard aux déclarations publiques faites par le vendeur, par le producteur ou par son représentant, notamment dans la publicité ou l'étiquetage;

2° Ou présenter les caractéristiques définies d'un commun accord par les parties ou être propre à tout usage spécial recherché par l'acheteur, porté à la connaissance du vendeur et que ce dernier a accepté ».

Article L211-12 du Code de la Consommation:

« L'action résultant du défaut de conformité se prescrit par deux ans à compter de la délivrance du bien ».

Garantie des vices cachés

Article 1641 du Code Civil : *« Le vendeur est tenu de la garantie à raison des défauts cachés de la chose vendue qui la rendent impropre à l'usage auquel on la destine, ou qui diminuent tellement cet usage que l'acheteur ne l'aurait pas acquise, ou n'en aurait donné qu'un moindre prix, s'il les avait connus. »*

Article 1648 alinéa 1 du Code Civil:

« L'action résultant des vices rédhibitoires doit être intentée par l'acquéreur dans un délai de deux ans à compter de la découverte du vice. »

G.D. Luxembourg et Belgique: Les avantages de la garantie limitée HP s'appliquent en complément des droits dont vous disposez au titre de la garantie de non-conformité des biens avec le contrat de vente. Cependant, de nombreux facteurs peuvent avoir un impact sur le bénéfice de ces droits. Vos droits en tant que consommateur au titre de ces garanties ne sont en aucune façon limités ou affectés par la garantie limitée HP. Pour de plus amples informations, veuillez consulter le lien suivant: Garanties légales accordées au consommateur (www.hp.com/go/eu-legal) ou vous pouvez également consulter le site Web des Centres européens des consommateurs (http://ec.europa.eu/consumers/solving_consumer_disputes/non-judicial_redress/ecc-net/index_en.htm). Les consommateurs ont le droit de choisir de réclamer un service sous la garantie limitée HP ou auprès du vendeur au cours d'une garantie légale de deux ans.

Italie

La Garanzia limitata HP è una garanzia commerciale fornita volontariamente da HP. Di seguito sono indicati nome e indirizzo della società HP responsabile della fornitura dei servizi coperti dalla Garanzia limitata HP nel vostro Paese/regione:

Italia: HP Italy S.r.l., Via Carlo Donat Cattin,5 20063 Cernusco S/Naviglio

I vantaggi della Garanzia limitata HP vengono concessi ai consumatori in aggiunta ai diritti derivanti dalla garanzia di due anni fornita dal venditore in caso di non conformità dei beni rispetto al

contratto di vendita. Tuttavia, diversi fattori possono avere un impatto sulla possibilità di beneficiare di tali diritti. I diritti spettanti ai consumatori in forza della garanzia legale non sono in alcun modo limitati, né modificati dalla Garanzia limitata HP. Per ulteriori informazioni, si prega di consultare il seguente link: Garanzia legale per i clienti (www.hp.com/go/eu-legal), oppure visitare il sito Web dei Centri europei per i consumatori (http://ec.europa.eu/consumers/solving_consumer_disputes/non-judicial_redress/ecc-net/index_en.htm). I consumatori hanno il diritto di scegliere se richiedere un servizio usufruendo della Garanzia limitata HP oppure rivolgendosi al venditore per far valere la garanzia legale di due anni.

Španělsko

Su Garantía limitada de HP es una garantía comercial voluntariamente proporcionada por HP. El nombre y dirección de las entidades HP que proporcionan la Garantía limitada de HP (garantía comercial adicional del fabricante) en su país/región es:

España: Hewlett-Packard Española S.L. Calle Vicente Aleixandre, 1 Parque Empresarial Madrid - Las Rozas, E-28232 Madrid

Los beneficios de la Garantía limitada de HP son adicionales a la garantía legal de 2 años a la que los consumidores tienen derecho a recibir del vendedor en virtud del contrato de compraventa; sin embargo, varios factores pueden afectar su derecho a recibir los beneficios bajo dicha garantía legal. A este respecto, la Garantía limitada de HP no limita o afecta en modo alguno los derechos legales del consumidor (www.hp.com/go/eu-legal). Para más información, consulte el siguiente enlace: Garantía legal del consumidor o puede visitar el sitio web de los Centros europeos de los consumidores (http://ec.europa.eu/consumers/solving_consumer_disputes/non-judicial_redress/ecc-net/index_en.htm). Los clientes tienen derecho a elegir si reclaman un servicio acogiéndose a la Garantía limitada de HP o al vendedor de conformidad con la garantía legal de dos años.

Dánsko

Den begrænsede HP-garanti er en garanti, der ydes frivilligt af HP. Navn og adresse på det HP-selskab, der er ansvarligt for HP's begrænsede garanti i dit land, er som følger:

Danmark: HP Inc Danmark ApS, Engholm Parkvej 8, 3450, Allerød

Den begrænsede HP-garanti gælder i tillæg til eventuelle juridiske rettigheder, for en toårig garanti fra sælgeren af varer, der ikke er i overensstemmelse med salgsaftalen, men forskellige faktorer kan dog påvirke din ret til at opnå disse rettigheder. Forbrugerens lovbestemte rettigheder begrænses eller påvirkes ikke på nogen måde af den begrænsede HP-garanti. Se nedenstående link for at få yderligere oplysninger: Forbrugerens juridiske garanti (www.hp.com/go/eu-legal) eller du kan besøge De Europæiske Forbrugercentres websted (http://ec.europa.eu/consumers/solving_consumer_disputes/non-judicial_redress/ecc-net/index_en.htm). Forbrugere har ret til at vælge, om de vil gøre krav på service i henhold til HP's begrænsede garanti eller hos sælger i henhold til en toårig juridisk garanti.

Norsko

HPs garanti er en begrenset og kommersiell garanti som HP selv har valgt å tilby. Følgende lokale selskap innestår for garantien:

Norge: HP Norge AS, Rolfbuktveien 4b, 1364 Fornebu

HPs garanti kommer i tillegg til det mangelsansvar HP har i henhold til norsk forbrukerkjøpslovgivning, hvor reklamasjonsperioden kan være to eller fem år, avhengig av hvor lenge salgsgjenstanden var ment å vare. Ulike faktorer kan imidlertid ha betydning for om du kvalifiserer til å kreve avhjelp iht slikt mangelsansvar. Forbrukerens lovmessige rettigheter begrenses ikke av HPs garanti. Hvis du vil ha mer informasjon, kan du klikke på følgende kobling: Juridisk garanti for forbruker (www.hp.com/go/eu-legal) eller du kan besøke nettstedet til de europeiske forbrukersentrene (<http://ec.europa.eu/consumers/>

[solving_consumer_disputes/non-judicial_redress/ecc-net/index_en.htm](http://ec.europa.eu/consumers/solving_consumer_disputes/non-judicial_redress/ecc-net/index_en.htm)). Forbrukere har retten til å velge å kreve service under HPs garanti eller iht selgerens lovpålagte mangelsansvar.

Švédsko

HP:s begränsade garanti är en kommersiell garanti som tillhandahålls frivilligt av HP. Namn och adress till det HP-företag som ansvarar för HP:s begränsade garanti i ditt land är som följer:

Sverige: HP PPS Sverige AB, SE-169 73 Stockholm

Fördelarna som ingår i HP:s begränsade garanti gäller utöver de lagstadgade rättigheterna till tre års garanti från säljaren angående varans bristande överensstämmelse gentemot köpeavtalet, men olika faktorer kan påverka din rätt att utnyttja dessa rättigheter. Konsumentens lagstadgade rättigheter varken begränsas eller påverkas på något sätt av HP:s begränsade garanti. Mer information får du om du följer denna länk: Lagstadgad garanti för konsumenter (www.hp.com/go/eu-legal) eller så kan du gå till European Consumer Centers webbplats (http://ec.europa.eu/consumers/solving_consumer_disputes/non-judicial_redress/ecc-net/index_en.htm). Konsumenter har rätt att välja om de vill ställa krav enligt HP:s begränsade garanti eller på säljaren enligt den lagstadgade treåriga garantin.

Portugalsko

A Garantia Limitada HP é uma garantia comercial fornecida voluntariamente pela HP. O nome e a morada da entidade HP responsável pela prestação da Garantia Limitada HP no seu país são os seguintes:

Portugal: HPCP - Computing and Printing Portugal, Unipessoal, Lda., Edifício D. Sancho I, Quinta da Fonte, Porto Salvo, Lisboa, Oeiras, 2740 244

As vantagens da Garantia Limitada HP aplicam-se cumulativamente com quaisquer direitos decorrentes da legislação aplicável à garantia de dois anos do vendedor, relativa a defeitos do produto e constante do contrato de venda. Existem, contudo, vários fatores que poderão afetar a sua elegibilidade para beneficiar de tais direitos. Os direitos legalmente atribuídos aos consumidores não são limitados ou afetados de forma alguma pela Garantia Limitada HP. Para mais informações, consulte a ligação seguinte: Garantia legal do consumidor (www.hp.com/go/eu-legal) ou visite o Web site da Rede dos Centros Europeus do Consumidor (http://ec.europa.eu/consumers/solving_consumer_disputes/non-judicial_redress/ecc-net/index_en.htm). Os consumidores têm o direito de escolher se pretendem reclamar assistência ao abrigo da Garantia Limitada HP ou contra o vendedor ao abrigo de uma garantia jurídica de dois anos.

Řecko a Kypř

Η Περιορισμένη εγγύηση HP είναι μια εμπορική εγγύηση η οποία παρέχεται εθελοντικά από την HP. Η επωνυμία και η διεύθυνση του νομικού προσώπου HP που παρέχει την Περιορισμένη εγγύηση HP στη χώρα σας είναι η εξής:

Ελλάδα /Κύπρος: HP Printing and Personal Systems Hellas EPE, Tzavella 1-3, 15232 Chalandri, Attiki

Ελλάδα /Κύπρος: HP Συστήματα Εκτύπωσης και Προσωπικών Υπολογιστών Ελλάς Εταιρεία Περιορισμένης Ευθύνης, Tzavella 1-3, 15232 Chalandri, Attiki

Τα προνόμια της Περιορισμένης εγγύησης HP ισχύουν επιπλέον των νόμιμων δικαιωμάτων για διετή εγγύηση έναντι του Πωλητή για τη μη συμμόρφωση των προϊόντων με τις συνομολογημένες συμβατικά ιδιότητες, ωστόσο η άσκηση των δικαιωμάτων σας αυτών μπορεί να εξαρτάται από διάφορους παράγοντες. Τα νόμιμα δικαιώματα των καταναλωτών δεν περιορίζονται ούτε επηρεάζονται καθ' οιονδήποτε τρόπο από την Περιορισμένη εγγύηση HP. Για περισσότερες πληροφορίες, συμβουλευτείτε την ακόλουθη τοποθεσία web: Νόμιμη εγγύηση καταναλωτή (www.hp.com/go/eu-legal) ή μπορείτε να επισκεφτείτε την τοποθεσία web των Ευρωπαϊκών Κέντρων Καταναλωτή (http://ec.europa.eu/consumers/solving_consumer_disputes/non-judicial_redress/

ecc-net/index_en.htm). Οι καταναλωτές έχουν το δικαίωμα να επιλέξουν αν θα αξιώσουν την υπηρεσία στα πλαίσια της Περιορισμένης εγγύησης HP ή από τον πωλητή στα πλαίσια της νόμιμης εγγύησης δύο ετών.

Magáarsko

A HP korlátozott jótállás egy olyan kereskedelmi jótállás, amelyet a HP a saját elhatározásából biztosít. Az egyes országokban a HP mint gyártó által vállalt korlátozott jótállást biztosító HP vállalatok neve és címe:

Magyarország: HP Inc Magyarország Kft., H-1117 Budapest, Alíz utca 1.

A HP korlátozott jótállásban biztosított jogok azokon a jogokon felül illetik meg Önt, amelyek a termékeknek az adásvételi szerződés szerinti minőségére vonatkozó kétéves, jogszabályban foglalt eladói szavatosságból, továbbá ha az Ön által vásárolt termékre alkalmazandó, a jogszabályban foglalt kötelező eladói jótállásból erednek, azonban számos körülmény hatással lehet arra, hogy ezek a jogok Önt megilletik-e. További információért kérjük, keresse fel a következő webhelyet: Jogi Tájékoztató Fogyasztóknak (www.hp.com/go/eu-legal) vagy látogassa meg az Európai Fogyasztói Központok webhelyét (http://ec.europa.eu/consumers/solving_consumer_disputes/non-judicial_redress/ecc-net/index_en.htm). A fogyasztóknak jogában áll, hogy megválasszák, hogy a jótállással kapcsolatos igényüket a HP korlátozott jótállás alapján vagy a kétéves, jogszabályban foglalt eladói szavatosság, illetve, ha alkalmazandó, a jogszabályban foglalt kötelező eladói jótállás alapján érvényesítik.

Česká republika

Omezená záruka HP je obchodní zárukou dobrovolně poskytovanou společností HP. Názvy a adresy společností skupiny HP, které odpovídají za plnění omezené záruky HP ve vaší zemi/oblasti, jsou následující:

Česká republika: HP Inc Czech Republic s. r. o., Za Brumlovkou 5/1559, 140 00 Praha 4

Výhody, poskytované omezenou zárukou HP, se uplatňují jako doplněk k jakýmkoli právním nárokům na dvouletou záruku poskytnutou prodejcem v případě nesouladu zboží s kupní smlouvou. Váš nárok na uznání těchto práv však může záviset na mnohých faktorech. Omezená záruka HP žádným způsobem neomezuje ani neovlivňuje zákonná práva zákazníka. Další informace získáte kliknutím na následující odkaz: Zákonná záruka spotřebitele (www.hp.com/go/eu-legal) případně můžete navštívit webové stránky Evropského spotřebitelského centra (http://ec.europa.eu/consumers/solving_consumer_disputes/non-judicial_redress/ecc-net/index_en.htm). Spotřebitelé mají právo se rozhodnout, zda chtějí službu reklamovat v rámci omezené záruky HP nebo v rámci zákonem stanovené dvouleté záruky u prodejce.

Slovensko

Obmedzená záruka HP je obchodná záruka, ktorú spoločnosť HP poskytuje dobrovoľne. Meno a adresa subjektu HP, ktorý zabezpečuje plnenie vyplývajúce z Obmedzenej záruky HP vo vašej krajine:

Slovenská republika: HP Inc Slovakia, s.r.o., Galvaniho 7, 821 04 Bratislava

Výhody Obmedzenej záruky HP sa uplatnia vedľa prípadných zákazníkových zákonných nárokov voči predávajúcemu z väd, ktoré spočívajú v nesúlade vlastností tovaru s jeho popisom podľa predmetnej zmluvy. Možnosť uplatnenia takých prípadných nárokov však môže závisieť od rôznych faktorov. Služby Obmedzenej záruky HP žiadnym spôsobom neobmedzujú ani neovplyvňujú zákonné práva zákazníka, ktorý je spotrebiteľom. Ďalšie informácie nájdete na nasledujúcom prepojení: Zákonná záruka spotrebiteľa (www.hp.com/go/eu-legal), prípadne môžete navštíviť webovú lokalitu európskych zákazníckych stredísk (http://ec.europa.eu/consumers/solving_consumer_disputes/non-judicial_redress/ecc-net/index_en.htm). Spotrebiteľia majú právo zvoliť si, či chcú uplatniť servis v rámci Obmedzenej záruky HP alebo počas zákonnej dvojiročnej záručnej lehoty u predajcu.

Polsko

Ograniczona gwarancja HP to komercyjna gwarancja udzielona dobrowolnie przez HP. Nazwa i adres podmiotu HP odpowiedzialnego za realizację Ograniczonej gwarancji HP w Polsce:

Polska: HP Inc Polska sp. z o.o., Szturmowa 2a, 02-678 Warszawa, wpisana do rejestru przedsiębiorców prowadzonego przez Sąd Rejonowy dla m.st. Warszawy w Warszawie, XIII Wydział Gospodarczy Krajowego Rejestru Sądowego, pod numerem KRS 0000546115, NIP 5213690563, REGON 360916326, GIOŚ E0020757WZBW, kapitał zakładowy 480.000 PLN.

Świadczenia wynikające z Ograniczonej gwarancji HP stanowią dodatek do praw przysługujących nabywcy w związku z dwuletnią odpowiedzialnością sprzedawcy z tytułu niezgodności towaru z umową (rękojmia). Niemniej, na możliwość korzystania z tych praw mają wpływ różne czynniki. Ograniczona gwarancja HP w żaden sposób nie ogranicza praw konsumenta ani na nie nie wpływa. Więcej informacji można znaleźć pod następującym łączem: Gwarancja prawna konsumenta (www.hp.com/go/eu-legal), można także odwiedzić stronę internetową Europejskiego Centrum Konsumentckiego (http://ec.europa.eu/consumers/solving_consumer_disputes/non-judicial_redress/ecc-net/index_en.htm). Konsumentci mają prawo wyboru co do możliwości skorzystania albo z usług gwarancyjnych przysługujących w ramach Ograniczonej gwarancji HP albo z uprawnień wynikających z dwuletniej rękojmi w stosunku do sprzedawcy.

Bulharsko

Oграничената гаранция на HP представлява търговска гаранция, доброволно предоставяна от HP. Името и адресът на дружеството на HP за вашата страна, отговорно за предоставянето на гаранционната поддръжка в рамките на Oграничената гаранция на HP, са както следва:

HP Inc Bulgaria EOOD (Ейч Пи Инк България EOOD), гр. София 1766, район р-н Младост, бул. Околовръстен Път No 258, Бизнес Център Камбаните

Предимствата на Oграничената гаранция на HP се прилагат в допълнение към всички законови права за двугодишна гаранция от продавача при несъответствие на стоката с договора за продажба. Въпреки това, различни фактори могат да окажат влияние върху условията за получаване на тези права. Законовите права на потребителите не са ограничени или засегнати по никакъв начин от Oграничената гаранция на HP. За допълнителна информация, моля вижте Правната гаранция на потребителя (www.hp.com/go/eu-legal) или посетете уебсайта на Европейския потребителски център (http://ec.europa.eu/consumers/solving_consumer_disputes/non-judicial_redress/ecc-net/index_en.htm). Потребителите имат правото да избират дали да претендират за извършване на услуга в рамките на Oграничената гаранция на HP или да потърсят такава от търговеца в рамките на двугодишната правна гаранция.

Rumunsko

Garanția limitată HP este o garanție comercială furnizată în mod voluntar de către HP. Numele și adresa entității HP răspunzătoare de punerea în aplicare a Garanției limitate HP în țara dumneavoastră sunt următoarele:

România: HP Inc Romania SRL, 5 Fabrica de Glucoza Str., Building F, Ground Floor and Floor 8, 2nd District, București

Beneficiile Garanției limitate HP se aplică suplimentar față de orice drepturi privind garanția de doi ani oferită de vânzător pentru neconformitatea bunurilor cu contractul de vânzare; cu toate acestea, diverși factori pot avea impact asupra eligibilității dvs. de a beneficia de aceste drepturi. Drepturile legale ale consumatorului nu sunt limitate sau afectate în vreun fel de Garanția limitată HP. Pentru informații suplimentare consultați următorul link: garanția acordată consumatorului prin lege (www.hp.com/go/eu-legal) sau puteți accesa site-ul Centrul European al Consumatorilor (http://ec.europa.eu/consumers/solving_consumer_disputes/non-judicial_redress/ecc-net/index_en.htm). Consumatorii au dreptul să

aleagă dacă să pretindă despăgubiri în cadrul Garanției limitate HP sau de la vânzător, în cadrul garanției legale de doi ani.

Belgie a Nizozemsko

De Beperkte Garantie van HP is een commerciële garantie vrijwillig verstrekt door HP. De naam en het adres van de HP-entiteit die verantwoordelijk is voor het uitvoeren van de Beperkte Garantie van HP in uw land is als volgt:

Nederland: HP Nederland B.V., Startbaan 16, 1187 XR Amstelveen

België: HP Belgium BVBA, Hermeslaan 1A, B-1831 Diegem

De voordelen van de Beperkte Garantie van HP vormen een aanvulling op de wettelijke garantie voor consumenten gedurende twee jaren na de levering te verlenen door de verkoper bij een gebrek aan conformiteit van de goederen met de relevante verkoopovereenkomst. Niettemin kunnen diverse factoren een impact hebben op uw eventuele aanspraak op deze wettelijke rechten. De wettelijke rechten van de consument worden op geen enkele wijze beperkt of beïnvloed door de Beperkte Garantie van HP. Raadpleeg voor meer informatie de volgende webpagina: Wettelijke garantie van de consument (www.hp.com/go/eu-legal) of u kan de website van het Europees Consumenten Centrum bezoeken (http://ec.europa.eu/consumers/solving_consumer_disputes/non-judicial_redress/ecc-net/index_en.htm). Consumenten hebben het recht om te kiezen tussen enerzijds de Beperkte Garantie van HP of anderzijds het aanspreken van de verkoper in toepassing van de wettelijke garantie.

Finsko

HP:n rajoitettu takuu on HP:n vapaaehtoisesti antama kaupallinen takuu. HP:n myöntämästä takuusta maassanne vastaavan HP:n edustajan yhteystiedot ovat:

Suomi: HP Finland Oy, Piispankalliontie, FIN - 02200 Espoo

HP:n takuun edut ovat voimassa mahdollisten kuluttajansuojalakiin perustuvien oikeuksien lisäksi sen varalta, että tuote ei vastaa myyntisopimusta. Saat lisätietoja seuraavasta linkistä: Kuluttajansuoja (www.hp.com/go/eu-legal) tai voit käydä Euroopan kuluttajakeskuksen sivustolla (http://ec.europa.eu/consumers/solving_consumer_disputes/non-judicial_redress/ecc-net/index_en.htm). Kuluttajilla on oikeus vaatia virheen korjausta HP:n takuun ja kuluttajansuojan perusteella HP:lta tai myyjältä.

Slovinsko

Omejena garancija HP je prostovoljna trgovska garancija, ki jo zagotavlja podjetje HP. Ime in naslov poslovnih enot HP, ki je odgovorna za omejeno garancijo HP v vaši državi/regiji, sta naslednja:

Slovenija: Hewlett-Packard Europe B.V., Amsterdam, Meyrin Branch, Route du Nant-d'Avril 150, 1217 Meyrin, Switzerland

Ugodnosti omejene garancije HP veljajo poleg zakonskih pravic, ki ob sklenitvi kupoprodajne pogodbe izhajajo iz dveletne garancije prodajalca v primeru neskladnosti blaga, vendar lahko na izpolnjevanje pogojev za uveljavitev pravic vplivajo različni dejavniki. Omejena garancija HP nikakor ne omejuje strankinih z zakonom predpisanih pravic in ne vpliva nanje. Za dodatne informacije glejte naslednjo povezavo: Strankino pravno jamstvo (www.hp.com/go/eu-legal); ali pa obiščite spletno mesto evropskih središč za potrošnike (http://ec.europa.eu/consumers/solving_consumer_disputes/non-judicial_redress/ecc-net/index_en.htm). Potrošniki imajo pravico izbrati, ali bodo uveljavljali pravice do storitev v skladu z omejeno garancijo HP ali proti prodajalcu v skladu z dvoletno zakonsko garancijo.

Chorvatsko

HP ograničeno jamstvo komercijalno je dobrovoljno jamstvo koje pruža HP. Ime i adresa HP subjekta odgovornog za HP ograničeno jamstvo u vašoj državi/regiji:

Hrvatska: HP Computing and Printing d.o.o. za računalne i srodne aktivnosti, Radnička cesta 41, 10000 Zagreb

Pogodnosti HP ograničenog jamstva vrijede zajedno uz sva zakonska prava na dvogodišnje jamstvo kod bilo kojeg prodavača s obzirom na nepodudaranje robe s ugovorom o kupnji. Međutim, razni faktori mogu utjecati na vašu mogućnost ostvarivanja tih prava. HP ograničeno jamstvo ni na koji način ne utječe niti ne ograničava zakonska prava potrošača. Dodatne informacije potražite na ovoj adresi: Zakonsko jamstvo za potrošače (www.hp.com/go/eu-legal) ili možete posjetiti web-mjesto Europskih potrošačkih centara (http://ec.europa.eu/consumers/solving_consumer_disputes/non-judicial_redress/ecc-net/index_en.htm). Potrošači imaju pravo odabrati žele li ostvariti svoja potraživanja u sklopu HP ograničenog jamstva ili pravnog jamstva prodavača u trajanju ispod dvije godine.

Lotyšsko

HP ierobežotā garantija ir komercgarantija, kuru brīvprātīgi nodrošina HP. HP uzņēmums, kas sniedz HP ierobežotās garantijas servisa nodrošinājumu jūsu valstī:

Latvija: HP Finland Oy, PO Box 515, 02201 Espoo, Finland

HP ierobežotās garantijas priekšrocības tiek piedāvātas papildus jebkurām likumīgajām tiesībām uz pārdevēja un/vai ražotāju nodrošinātu divu gadu garantiju gadījumā, ja preces neatbilst pirkuma līgumam, tomēr šo tiesību saņemšanu var ietekmēt vairāki faktori. HP ierobežotā garantija nekādā veidā neierobežo un neietekmē patērētāju likumīgās tiesības. Lai iegūtu plašāku informāciju, izmantojiet šo saiti: Patērētāju likumīgā garantija (www.hp.com/go/eu-legal) vai arī Eiropas Patērētāju tiesību aizsardzības centra tīmekļa vietni (http://ec.europa.eu/consumers/solving_consumer_disputes/non-judicial_redress/ecc-net/index_en.htm). Patērētājiem ir tiesības izvēlēties, vai pieprasīt servisa nodrošinājumu saskaņā ar HP ierobežoto garantiju, vai arī pārdevēja sniegto divu gadu garantiju.

Litva

HP ribotoji garantija yra HP savanoriškai teikiama komercinė garantija. Toliau pateikiami HP bendrovių, teikiančių HP garantiją (gamintojo garantiją) jūsų šalyje, pavadinimai ir adresai:

Lietuva: HP Finland Oy, PO Box 515, 02201 Espoo, Finland

HP ribotoji garantija papildomai taikoma kartu su bet kokiomis kitomis įstatymais nustatytais teisėmis į pardavėjo suteikiamą dviejų metų laikotarpio garantiją dėl prekių atitikties pardavimo sutarčiai, tačiau tai, ar jums ši teisė bus suteikiama, gali priklausyti nuo įvairių aplinkybių. HP ribotoji garantija niekaip neapriboja ir neįtakoja įstatymais nustatytų vartotojo teisių. Daugiau informacijos rasite paspaudę šią nuorodą: Teisinė vartotojo garantija (www.hp.com/go/eu-legal) arba apsilankę Europos vartotojų centro internetinėje svetainėje (http://ec.europa.eu/consumers/solving_consumer_disputes/non-judicial_redress/ecc-net/index_en.htm). Vartotojai turi teisę prašyti atlikti techninį aptarnavimą pagal HP ribotąją garantiją arba pardavėjo teikiamą dviejų metų įstatymais nustatytą garantiją.

Estonsko

HP piiratud garantii on HP poolt vabatahtlikult pakutav kaubanduslik garantii. HP piiratud garantii eest vastutab HP üksus aadressil:

Eesti: HP Finland Oy, PO Box 515, 02201 Espoo, Finland

HP piiratud garantii rakendub lisaks seaduses ettenähtud müüjapoolsele kaheaastasele garantiile, juhul kui toode ei vasta müügilepingu tingimustele. Siiski võib esineda asjaolusid, mille puhul teie jaoks need õigused ei pruugi kehtida. HP piiratud garantii ei piira ega mõjuta mingil moel tarbija seadusjärgseid õigusi. Lisateavet leiate järgmiselt lingilt: tarbija õiguslik garantii (www.hp.com/go/eu-legal) või võite külastada Euroopa tarbijakeskuste veebisaiti (http://ec.europa.eu/consumers/solving_consumer_disputes/non-judicial_redress/ecc-net/index_en.htm). Tarbijal on õigus valida, kas ta soovib kasutada HP piiratud garantiid või seadusega ette nähtud müüjapoolset kaheaastast garantiid.

Rusko

Срок службы принтера для России

Срок службы данного принтера HP составляет пять лет в нормальных условиях эксплуатации. Срок службы отсчитывается с момента ввода принтера в эксплуатацию. В конце срока службы HP рекомендует посетить веб-сайт нашей службы поддержки по адресу <http://www.hp.com/support> и/или связаться с авторизованным поставщиком услуг HP для получения рекомендаций в отношении дальнейшего безопасного использования принтера.

Záruka HP Premium Protection Warranty: Prohlášení o omezené záruce na tonerovou kazetu LaserJet

U tohoto výrobku společnosti HP je zaručeno, že se u něj nevyskytnou žádné vady materiálu ani zpracování.

Záruka se nevztahuje na produkty, které (a) byly doplňovány, renovovány, repasovány nebo s nimi bylo libovolným způsobem manipulováno; (b) vykazují problémy v důsledku nesprávného použití, nevhodného skladování nebo provozu mimo rozsah publikovaných specifikací prostředí výrobku tiskárny; nebo (c) se vyznačují opotřebením kvůli běžnému používání.

Chcete-li získat záruční servis, vraťte produkt na místo prodeje (s písemným popisem problému a ukázkami tisku), nebo se obraťte na oddělení péče o zákazníky společnosti HP. Společnost HP podle svého uvážení vadný výrobek vymění, nebo vrátí kupní cenu.

VÝŠE UVEDENÁ ZÁRUKA JE VÝHRADNĚ V ROZSAHU, KTERÝ UMOŽŇUJÍ MÍSTNÍ ZÁKONY. NEPOSKYTUJÍ SE ŽÁDNÉ JINÉ VÝSLOVNÉ NEBO PŘEDPOKLÁDANÉ, PÍSEMNÉ ANI ÚSTNÍ ZÁRUKY ČI PODMÍNKY. SPOLEČNOST HP VÝSLOVNĚ ODMÍTÁ VEŠKERÉ PŘEDPOKLÁDANÉ ZÁRUKY A PODMÍNKY TÝKAJÍCÍ SE OBCHODOVATELNOSTI, USPOKOJIVÉ KVALITY A VHODNOSTI PRO URČITÝ ÚČEL.

V ROZSAHU, KTERÝ POVOLUJÍ MÍSTNÍ ZÁKONNÉ ÚPRAVY, NENÍ SPOLEČNOST HP ANI JEJÍ DODAVATELÉ V ŽÁDNÉM PŘÍPADĚ ODPOVĚDNÁ ZA PŘÍMÉ, NEPŘÍMÉ, NÁHODNÉ, NÁSLEDNÉ (VČETNĚ UŠLÉHO ZISKU NEBO DAT) NEBO JINÉ ŠKODY, BEZ OHLEDU NA TO, ZDA JSOU DEFINOVÁNY PODLE SMLOUVY, PRÁVNÍ NORMY NEBO JINÝM ZPŮSOBEM.

PODMÍNKY ZÁRUKY UVEDENÉ V TOMTO PROHLÁŠENÍ VYJMA ZÁKONNĚ POVOLENÉHO ROZSAHU NEVYLUČUJÍ, NEOMEZUJÍ NEBO NEMĚNÍ, NÝBRŽ DOPLŇUJÍ ZÁVAZNÁ ZÁKONNÁ PRÁVA, KTERÁ SE VZTAHUJÍ NA PRODEJ TOHOTO PRODUKTU.

Prohlášení o omezené záruce ke spotřebnímu materiálu s dlouhou životností a k sadě pro údržbu

Poskytujeme záruku, že tento produkt HP bude bez vad na materiálu a zpracování až do a) rozsvícení kontrolky konce životnosti na ovládacím panelu nebo b) konce záručního období podle toho, která

z těchto skutečností nastane dříve. Na náhradní sady pro preventivní údržbu a produkty LLC se vztahuje 90denní omezená záruka pouze na díly, od data prodeje.

Záruka se nevztahuje na produkty, které (a) byly renovovány, repasovány nebo s nimi bylo libovolným způsobem manipulováno; (b) vykazují problémy v důsledku nesprávného použití, nevhodného skladování nebo provozu mimo rozsah publikovaných specifikací prostředí výrobku tiskárny; nebo (c) se vyznačují opotřebením kvůli běžnému používání.

Chcete-li získat záruční servis, vraťte produkt na místo prodeje (s písemným popisem problému), nebo se obraťte na oddělení péče o zákazníky společnosti HP. Společnost HP podle svého uvážení vadný výrobek vymění, nebo vrátí kupní cenu.

V ROZSAHU POVOLENÉM MÍSTNÍMI ZÁKONY JE VÝŠE UVEDENÁ ZÁRUKA VÝHRADNÍ A NEJSOU POSKYTOVÁNY ŽÁDNÉ DALŠÍ ZÁRUKY ANI PODMÍNKY, AŽ UŽ PÍSEMNÉ NEBO ÚSTNÍ, VÝSLOVNÉ ČI PŘEDPOKLÁDANÉ. SPOLEČNOST HP VÝSLOVNĚ ODMÍTÁ VEŠKERÉ PŘEDPOKLÁDANÉ ZÁRUKY A PODMÍNKY TÝKAJÍCÍ SE OBCHODOVATELNOSTI, USPOKOJIVÉ KVALITY A ADEKVÁTNOSTI PRO URČITÝ ÚČEL.

V ROZSAHU, KTERÝ POVOLUJÍ MÍSTNÍ ZÁKONNÉ ÚPRAVY, NENÍ SPOLEČNOST HP ANI JEJÍ DODAVATELÉ V ŽÁDNÉM PŘÍPADĚ ODPOVĚDNÁ ZA PŘÍMÉ, NEPŘÍMÉ, NÁHODNÉ, NÁSLEDNÉ (VČETNĚ UŠLÉHO ZISKU NEBO DAT) NEBO JINÉ ŠKODY, BEZ OHLEDU NA TO, ZDA JSOU DEFINOVÁNY PODLE SMLOUVY, PRÁVNÍ NORMY NEBO JINÝM ZPŮSOBEM.

PODMÍNKY ZÁRUKY UVEDENÉ V TOMTO PROHLÁŠENÍ VYJMA ZÁKONNĚ POVOLENÉHO ROZSAHU NEVYLUČUJÍ, NEOMEZUJÍ NEBO NEMĚNÍ, NÝBRŽ DOPLŇUJÍ ZÁVAZNÁ ZÁKONNÁ PRÁVA, KTERÁ SE VZTAHUJÍ NA PRODEJ TOHOTO PRODUKTU.

Zásady společnosti HP týkající se neoriginálního spotřebního materiálu

Společnost HP nedoporučuje použití tonerových kazet od jiných výrobců, ať už se jedná o kazety nové či recyklované.



POZNÁMKA: U tiskáren HP nemá použití jiné než originální tonerové kazety HP nebo doplněné kazety vliv na záruku pro zákazníka ani na jakoukoli smlouvu o podpoře uzavřenou mezi společností HP a zákazníkem. Jestliže však poruchu nebo poškození produktu lze považovat za následek použití tonerové kazety od jiného výrobce než HP nebo doplněné tonerové kazety, bude společnost HP účtovat standardní poplatky za vynaložený čas a materiál pro servis produktu, potřebné pro vyřešení této konkrétní poruchy nebo poškození.

Webové stránky společnosti HP proti padělání

Pokud se při instalaci kazety od společnosti HP na ovládacím panelu zobrazí zpráva, že se nejedná o originální kazetu od společnosti HP, přejděte na stránku www.hp.com/go/anticounterfeit. Společnost HP vám pomůže určit, zda je kazeta originální, a podnikne kroky vedoucí k vyřešení problému.

Nastanou-li níže uvedené skutečnosti, kazeta pravděpodobně není originální kazetou HP:

- Na stránce stavu spotřebního materiálu se zobrazuje informace, že se používá neoriginální spotřební materiál.
- Vyskytuje se příliš velký počet problémů s kazetou.
- Kazeta nevypadá tak, jak kazety obvykle vypadají (například obal se liší od originálního obalu HP).

Data uložená na tonerové kazetě

Tonerové kazety HP používané s tímto produktem obsahují paměťový čip využívaný při provozování produktu.

Tento čip navíc shromažďuje omezenou sadu informací o používání produktu, například: datum, kdy byla tonerová kazeta poprvé nainstalována, datum, kdy byla tonerová kazeta naposledy použita, počet stránek vytisknutých pomocí tonerové kazety, pokrytí stránek, použité režimy tisku, jakékoli případné tiskové chyby a model produktu. Tyto informace pomáhají společnosti HP v návrhu dalších produktů tak, aby tyto produkty splňovaly požadavky zákazníků na tisk.

Data shromážděná z paměťového čipu tonerové kazety neobsahují informace, pomocí kterých by bylo možné identifikovat zákazníka nebo uživatele tonerové kazety či konkrétního produktu.

Společnost HP shromažďuje informace o paměťových čipech z tonerových kazet vrácených společnosti HP v rámci programu bezplatného vracení a recyklace spotřebního materiálu (recyklační program HP Planet Partners: www.hp.com/hprecycle). Tyto informace jsou analyzovány za účelem dalšího vylepšování produktů HP. K těmto datům mohou mít přístup také partneři HP, kteří se účastní programu recyklace tonerových kazet.

K anonymním informacím na paměťovém čipu mohou mít přístup všechny ostatní společnosti, které vlastní dané tonerové kazety.

Licenční smlouva s konc. uživatelem

PŘED POUŽITÍM TOHOTO SOFTWAREHO PRODUKTU SI PEČLIVĚ PŘEČTĚTE: Tato licenční smlouva s koncovým uživatelem („EULA“) představuje právní dohodu mezi (a) vámi (fyzickou nebo jednotlivou právnickou osobou) a (b) společností HP Inc. („HP“), podle níž se řídí vaše používání aplikace Sign-In Once, která je nainstalována nebo zpřístupněna společností HP pro použití s vaším tiskovým zařízením („software“).

S produktem HP může být dodaný také dodatek k této smlouvě EULA.

PRÁVA NA SOFTWARE JSOU NABÍZENA POUZE POD PODMÍNKOU, ŽE SOUHLASÍTE SE VŠEMI PODMÍNKAMI TÉTO LICENČNÍ SMLOUVY. INSTALACÍ, KOPÍROVÁNÍM, STAŽENÍM NEBO JINÝM POUŽITÍM SOFTWARE SOUHLASÍTE S TÍM, ŽE JSTE VÁZANI PODMÍNKAMI TÉTO SMLOUVY EULA. POKUD TYTO LICENČNÍ PODMÍNKY NEPŘIJÍMÁTE, JE PRO VÁS JEDINÝM ŘEŠENÍM OKAMŽITĚ PŘESTAT SOFTWARE POUŽÍVAT A ODINSTALOVAT PRODUKT ZE ZAŘÍZENÍ.

TATO SMLOUVA EULA PŘEDSTAVUJE GLOBÁLNÍ DOHODU A NENÍ SPECIFICKÁ PRO ŽÁDNOU KONKRÉTNÍ ZEMI/OBLAST, STÁT NEBO ÚZEMÍ. POKUD JSTE ZÍSKALI SOFTWARE JAKO SPOTŘEBITEL PODLE PŘÍSLUŠNÝCH PRÁVNÍCH PŘEDPISŮ O SPOTŘEBITELÍCH PLATNÝCH VE VAŠÍ ZEMI/OBLASTI, STÁTĚ NEBO NA VAŠEM ÚZEMÍ, PAK NIC V TÉTO SMLouvĚ EULA, A TO NAVZDORY ČEMUKOLI, CO JE V TÉTO SMLouvĚ EULA UVEDENO, NEMÁ VLIV NA JAKÁKOLI NEODEJMUTELNÁ ZÁKONNÁ PRÁVA NEBO NÁPRAVNÉ PROSTŘEDKY, KTERÉ VÁM PODLE TAKOVÝCHTO PRÁVNÍCH PŘEDPISŮ O SPOTŘEBITELÍCH MOHOU NÁLEŽET, A TATO SMLOUVA EULA JE PŘEDMĚTEM TĚCHTO PRÁVNÍCH PŘEDPISŮ A NÁPRAVNÝCH PROSTŘEDKŮ. PRO VÍCE INFORMACÍ O VAŠICH PRÁVECH SPOTŘEBITELE SI PŘEČTĚTE ODDÍL 17.

- 1. POSKYTNUTÍ LICENCE.** Společnost HP vám za předpokladu, že splníte všechny podmínky této smlouvy EULA, poskytne následující práva. V případě, že zastupujete subjekt nebo organizaci, platí podmínky uvedené v části 1 také s ohledem na používání, kopírování a ukládání softwaru v zařízeních vašeho příslušného subjektu nebo organizace.

- a. Užití. Na svém zařízení smíte používat jednu kopii softwaru pouze za účelem přístupu k softwaru a jeho používání. Nelze oddělovat různé komponenty softwaru pro použití na více než jednom zařízení. Software nemáte právo distribuovat, upravovat ani u něj deaktivovat jakoukoli licenční nebo kontrolní funkci. Software můžete nahrát do dočasné paměti (RAM) svého zařízení za účelem jeho používání.
 - b. Uložení. Software smíte kopírovat do místní paměti a na úložiště ve vašem zařízení.
 - c. Kopírování. Smíte pořídit archivní nebo záložní kopie softwaru za předpokladu, že každá kopie obsahuje všechna originální prohlášení o vlastnictví softwaru a používá se pouze pro účely zálohování.
 - d. Vyhrazení práv. Společnost HP a její dodavatelé si vyhrazují práva, která vám nejsou výslovně udělena v rámci této smlouvy EULA.
 - e. Freeware. Bez ohledu na podmínky v této smlouvě EULA je celý software nebo jakékoli jeho části tvořené softwarem nepocházejícím od společnosti HP nebo softwarem poskytnutým na základě veřejné licence třetích stran („freeware“) licencován podle podmínek v licenčním ujednání k softwaru nebo v jiné dokumentaci, dodané s takovým freewarem v době jeho stažení, instalace nebo používání. Používání freewaru se řídí zcela podle podmínek takové licence.
- 2. UPGRADY.** Abyste mohli použít software označený jako upgrade, musíte mít nejprve licenci k původnímu softwaru, který společnost HP označila jako příslušný pro daný upgrade. Po upgradu nesmíte používat původní softwarový produkt, pro který byl upgrade určený.
- 3. DODATEČNÝ SOFTWARE.** Tato smlouva EULA se vztahuje na aktualizace a doplňky k původnímu softwaru poskytovanému společností HP. Výjimku tvoří případy, kdy společnost HP poskytne další podmínky spolu s aktualizací nebo doplňkem. V případě rozporu mezi těmito podmínkami platí nově dodané podmínky.
- 4. PŘEVOD.**
- a. Jiný výrobce. První uživatel softwaru smí provést jednorázový převod softwaru na jiného koncového uživatele. Jakýkoli převod musí zahrnovat všechny komponenty, média, tištěné materiály, tuto smlouvu EULA a také certifikát pravosti, je-li k dispozici. Převod nesmí proběhnout nepřímo, například zasláním. Před převodem musí koncový uživatel přijímající převáděný produkt souhlasit s podmínkami smlouvy EULA. Při převodu softwaru je platnost vaší licence automaticky ukončena.
 - b. Omezení. Software nesmíte pronajímat ani půjčovat nebo jej používat ke komerčnímu sdílení času nebo kancelářským účelům. Nesmíte k softwaru poskytovat podlicence, postupovat jej ani převádět licenci nebo software jiným způsobem, než jak je výslovně stanoveno v této smlouvě EULA.
- 5. VLASTNICKÁ PRÁVA.** Veškerá práva na duševní vlastnictví softwaru a uživatelské dokumentace patří společnosti HP nebo jejím dodavatelům a jsou chráněna zákony, mimo jiné včetně zákonů o autorském právu, obchodním tajemství a ochranných známkách platných v USA, a dalšími příslušnými zákony a ustanoveními mezinárodních smluv. Ze softwaru nesmíte odstraňovat žádné identifikační prvky produktu, prohlášení o autorských právech nebo omezení vlastnictví.
- 6. OMEZENÍ ZPĚTNÉ ANALÝZY.** Na softwaru nesmíte provádět zpětnou analýzu, dekompilaci ani převod ze strojového kódu, a to v míře přesahující rozsah povolený příslušnými zákony, bez ohledu na toto omezení a kromě případů, kdy je to výslovně umožněno v této smlouvě EULA.
- 7. TERMÍNY.** Tato smlouva EULA je účinná do jejího ukončení či odmítnutí. Platnost této smlouvy EULA končí také za podmínek uvedených jinde v této smlouvě EULA nebo pokud jakoukoli její podmínku nesplníte.

8. NASTAVENÍ ÚČTU.

- a. a. Aby bylo možné software používat, musíte se zaregistrovat a založit si účet na HP ID. Je vaší odpovědností zajistit si a udržovat veškeré vybavení, služby a software potřebné pro přístup k účtu HP ID a jeho používání, veškeré aplikace propojené prostřednictvím tohoto softwaru, vaše zařízení a také hradit příslušné poplatky.
 - b. b. JSTE VÝHRADNĚ A PLNĚ ZODPOVĚDNÍ ZA UDRŽOVÁNÍ DŮVĚRNOSTI VŠECH UŽIVATELSKÝCH JMEN A HESEL SHROMAŽDĚNÝCH SOFTWAREM. Musíte společnost HP ihned informovat o jakémkoli neoprávněném použití vašeho účtu HP ID nebo o jiném narušení zabezpečení souvisejícím s tímto softwarem nebo se zařízeními, na nichž je nainstalován.
9. **OZNÁMENÍ O SHROMAŽDOVÁNÍ DAT.** Společnost HP může shromažďovat uživatelská jména, hesla, IP adresy zařízení a další ověřovací údaje, které používáte pro přístup k účtu HP ID a různým aplikacím propojeným prostřednictvím tohoto softwaru. Společnost HP může tato data použít k optimalizaci výkonu softwaru na základě uživatelských preferencí, k poskytnutí podpory a údržby a k zajištění bezpečnosti a integrity softwaru. Další informace o shromažďování dat naleznete v částech „Jaké údaje shromažďujeme“ a „Jak vaše data používáme“ v [Prohlášení společnosti HP o ochraně osobních údajů](#).
10. **ODMÍTNUTÍ ZÁRUK.** V MAXIMÁLNÍM ROZSAHU POVOLENÉM PŘÍSLUŠNÝMI PRÁVNÍMI PŘEDPISY SPOLEČNOST HP A JEJÍ DODAVATELÉ POSKYTUJÍ SOFTWARE TAK, „JAK JE“, A S VEŠKERÝMI VADAMI A TÍMTO ODMÍTÁJÍ JAKÉKOLI VÝSLOVNÉ, PŘEDPOKLÁDANÉ NEBO ZÁKONNÉ ZÁRUKY, POVINNOSTI NEBO PODMÍNKY VČETNĚ NAPŘÍKLAD ZÁRUK: (i) VLASTNICKÉHO NÁROKU A NEPORUŠENÍ PRÁV JINÝCH OSOB; (ii) OBCHODOVATELNOSTI; (iii) VHODNOSTI PRO URČITÝ ÚČEL; (iv) ŽE SOFTWARE BUDE FUNGOVAT SE ZBOŽÍM NEBO PŘÍSLUŠENSTVÍM, KTERÉ NEPOSKYTUJE SPOLEČNOST HP; A (v) ŽE SOFTWARE NEOBSAHUJE POČÍTAČOVÉ VIRY. Některé státy/jurisdikce neumožňují vyloučení konkludentních záruk ani omezení trvání konkludentních záruk, proto se na vás výše uvedené odmítnutí nemusí vztahovat.
11. **OMEZENÍ ODPOVĚDNOSTI.** Podle místního zákona, bez ohledu na škody, které vám mohou vzniknout, budou veškerá odpovědnost společnosti HP a jakýchkoli jejích dodavatelů na základě této smlouvy EULA a váš jediný nápravný prostředek za vše výše uvedené omezeny na částku, kterou jste zaplatili za software, nebo na částku 5,00 USD, podle toho, která částka bude vyšší. V MAXIMÁLNÍ MÍŘE POVOLENÉ PŘÍSLUŠNÝMI ZÁKONY NENESE SPOLEČNOST HP NEBO JEJÍ DODAVATELÉ ZA ŽÁDNÝCH OKOLNOSTÍ ODPOVĚDNOST ZA JAKÉKOLI ZVLÁŠTNÍ, VEDLEJŠÍ, NEPŘÍMÉ NEBO NÁSLEDNÉ ŠKODY (MIMO JINÉ VČETNĚ ŠKOD VYPLÝVAJÍCÍCH ZE ZTRÁTY ZISKŮ NEBO DŮVĚRNÝCH ČI JINÝCH ÚDAJŮ, PŘERUŠENÍ PODNIKÁNÍ, ÚJMY NA ZDRAVÍ NEBO ZTRÁTY SOUKROMÍ), KTERÉ JAKKOLI SOUVISÍ S POUŽITÍM SOFTWARE NEBO S NEMOŽNOSTÍ JEHO POUŽITÍ, NEBO SE JINÝM ZPŮSOBEM TÝKAJÍ KTERÉHOKOLI USTANOVENÍ TÉTO SMLOUVY EULA, A TO ANI V PŘÍPADĚ, ŽE SPOLEČNOST HP NEBO JAKÝKOLI JEJÍ DODAVATEL BYLI UPOZORNĚNI NA MOŽNOST VZNIKU TAKOVÝCH ŠKOD, NEBO V PŘÍPADĚ, ŽE VÝŠE UVEDENÝ NÁPRAVNÝ PROSTŘEDEK NEDOSÁHNE SVÉHO HLAVNÍHO ÚČELU. Některé státy nebo jurisdikce nepovolují vyloučení nebo omezení vedlejších nebo následných škod, takže se na vás výše uvedené omezení nebo vyloučení nemusí vztahovat.
12. **ZÁKAZNÍCI VE STÁTNÍ SPRÁVĚ USA.** V souladu s předpisy FAR 12.211 a 12.212 budou komerční počítačový software, dokumentace počítačového softwaru a technická data týkající se komerčního zboží licencovány státní správě Spojených států amerických za standardních podmínek komerčních licencí společnosti HP.
13. **SOULAD S EXPORTNÍMI ZÁKONY.** Budete dodržovat všechny zákony a nařízení Spojených států amerických a dalších zemí/oblastí („exportní zákony“), aby softwarový produkt (1) nebyl exportován, přímo nebo nepřímo, proti nařízení exportních zákonů, a (2) nebyl použit za jakýmkoli účelem zakázaným exportními zákony, zejména šíření nukleárních, chemických a biologických zbraní.

- 14. ZPŮSOBILOST A PRÁVOMOC K UZAVŘENÍ SMLOUVY.** Prohlašujete, že jste dosáhli plnoletosti v zemi/oblasti vašeho pobytu a, pokud se vás to týká, máte náležitou pravomoc od svého zaměstnavatele k uzavření této smlouvy.
- 15. PLATNÉ ZÁKONY.** Tato smlouva EULA se řídí zákony státu Kalifornie, USA
- 16. ÚPLNÁ SMLOUVA.** Pokud jste neuzavřeli pro software samostatnou licenční smlouvu, tato smlouva EULA (včetně všech dodatků k této smlouvě EULA, které jsou dodané s produktem HP) tvoří celou smlouvu mezi vámi a společností HP týkající se softwaru a nahrazuje všechna předchozí a souběžná ústní nebo písemná sdělení, návrhy a vyjádření týkající se softwaru a všech dalších předmětů zahrnutých v této smlouvě EULA. Pokud jsou podmínky jakýchkoli zásad nebo programů společnosti HP pro podporu v rozporu s podmínkami v této smlouvě EULA, platí podmínky uvedené v této smlouvě EULA.
- 17. PRÁVA SPOTŘEBITELE.** Spotřebitelé v některých zemích/oblastech, státech nebo územích mohou požívat určitá zákonná práva a nápravné prostředky podle právních předpisů o spotřebitelích, podle kterých nelze odpovědnost společnosti HP zákonně vyloučit nebo omezit. Pokud jste získali software jako spotřebitel podle příslušných právních předpisů o spotřebitelích platných ve vaší zemi/oblasti, státě nebo na vašem území, budou ustanovení této smlouvy EULA (včetně odmítnutí záruk, omezení a vyloučení odpovědnosti) vykládána v souladu s platnými právními předpisy a uplatňovány pouze v maximálním rozsahu povoleném příslušnými právními předpisy.

Spotřebitelé v Austrálii: Pokud jste získali software jako spotřebitel ve smyslu „australského spotřebitelského práva“ podle australského zákona o hospodářské soutěži a spotřebitelích z roku 2010 (Cth), pak navzdory ostatním ustanovením smlouvy EULA:

- a. je software dodáván se zárukami, které nelze podle australského spotřebitelského práva vyloučit, včetně záruky, že zboží bude přijatelné kvality a služby budou poskytnuty s náležitou péčí a dovednostmi. V případě zásadního selhání máte nárok na výměnu nebo vrácení peněz a na kompenzaci za další opodstatněně předvídatelné ztráty a škody. Rovněž máte nárok na opravu softwaru nebo jeho výměnu, pokud nedosahuje přijatelné kvality a nejedná se o zásadní selhání
- b. nic v této smlouvě EULA nevylučuje, neomezuje ani neupravuje jakékoli právo, nápravný prostředek, záruku nebo jinou podmínku, která je předpokládána nebo stanovena podle australského spotřebitelského práva a kterou nelze zákonně vyloučit nebo omezit; a
- c. výhody vyplývající z výslovných záruk v této smlouvě EULA jsou navíc k dalším právům a nápravným prostředkům, které vám náleží podle australského spotřebitelského práva. Vaše práva podle australského spotřebitelského práva převažují v rozsahu, v jakém jsou v rozporu s jakýmkoli omezeními obsaženými ve výslovné záruce.

Software může být schopen uchovávat data generovaná uživatelem. Společnost HP tímto upozorňuje, že pokud opraví váš software, může tato oprava způsobit ztrátu těchto dat. V plném rozsahu povoleném právními předpisy se na takovou ztrátu dat vztahují omezení a vyloučení odpovědnosti společnosti HP uvedené v této smlouvě EULA.

Pokud si myslíte, že máte nárok na jakoukoli záruku podle této smlouvy nebo na některý z výše uvedených nápravných prostředků, kontaktujte společnost HP:

Tabulka A-1

HP PPS Australia Pty Ltd
Building F, 1 Homebush Bay Drive
Rhodes, NSW 2138

Tabulka A-1 (pokračování)

Austrálie

Chcete-li požádat o podporu nebo učinit reklamaci, zavolejte na telefonní číslo 13 10 47 (v rámci Austrálie) nebo +61 2 8278 1039 (mezinárodně), případně navštivte webové stránky www.hp.com.au, kde na kartě „Support“ (Podpora) získáte aktuální seznam možností zákaznického servisu.

Pokud jste spotřebitelem ve smyslu australského spotřebitelského práva a nakupujete software nebo záruční či podpůrné služby pro software, které nejsou běžně pořizovány pro osobní nebo domácí použití nebo spotřebu, pak navzdory jakémukoli jinému ustanovení této smlouvy EULA společnost HP omezuje svou odpovědnost za nedodržení spotřební záruky takto:

- a. a. poskytnutí záruky nebo služeb podpory pro software: pro jedno nebo více z následujících: opětovné zajištění služeb nebo úhrada nákladů na opětovné zajištění služeb;
- b. b. poskytnutí softwaru: pro jedno nebo více z následujících: výměna softwaru nebo poskytnutí ekvivalentního softwaru; oprava softwaru; úhrada nákladů na výměnu softwaru nebo pořízení ekvivalentního softwaru; nebo úhrada nákladů na opravu softwaru; a
- c. v ostatních případech v maximální míře povolené právními předpisy.

Spotřebitelé na Novém Zélandu: Na Novém Zélandu je software dodáván se zárukami, které nelze vyloučit podle zákona o zárukách spotřebitelů z roku 1993. Na Novém Zélandu se spotřebitelskou transakcí rozumí transakce zahrnující osobu, která kupuje zboží pro osobní nebo domácí použití nebo spotřebu a nikoliv za účelem podnikání. Spotřebitelé na Novém Zélandu, kteří zakoupí zboží pro osobní nebo domácí použití nebo spotřebu a nikoliv za účelem podnikání („spotřebitelé na Novém Zélandu“), mají nárok na opravu, výměnu nebo vrácení peněz v případě selhání a na kompenzaci za další opodstatněně předvídatelné ztráty a škody. Spotřebitel na Novém Zélandu (stanoveno výše) může získat náhradu nákladů za vrácení produktu zpět do místa zakoupení, pokud došlo k porušení novozélandského spotřebitelského práva; navíc bude-li vrácení zboží spotřebitelem na Novém Zélandu společnosti HP spojeno se značnými náklady, zajistí vrácení produktu společnost HP na vlastní náklady. V případě, že se jedná o dodání produktů nebo poskytnutí služeb pro obchodní účely, souhlasíte, že se nepoužijte zákon o zárukách spotřebitelů z roku 1993 a že toto ujednání je spravedlivé a opodstatněné vzhledem k povaze a hodnotě transakce.

© Copyright 2019 HP Development Company, L.P.

Informace zde uvedené mohou být změněny bez předchozího oznámení. Všechny názvy ostatních produktů zde zmíněných mohou být ochrannými známkami příslušných společností. V rozsahu povoleném příslušnými zákony jsou jediné záruky vztahující se na produkty a služby společnosti HP výslovně uvedeny v prohlášeních o záruce, která jsou s takovými produkty a službami dodávána. Žádné informace uvedené zde nelze považovat za vyjádření dodatečné záruky. V rozsahu povoleném příslušnými zákony nebude společnost HP odpovědná za zde obsažené technické a redakční chyby či opomenutí.

Verze: Duben 2019

Oprava provedená zákazníkem – záruční servis

Pro výrobky společnosti HP je určeno množství dílů s možností oprav prováděných zákazníkem (CSR), které zkracují na minimum dobu nutnou k opravě a umožňují větší flexibilitu při provádění výměny vadných částí. Pokud společnost HP během diagnostického období zjistí, že je možné opravu provést s použitím dílů CSR, dodá vám takový díl, abyste provedli výměnu. Existují dvě kategorie dílů CSR: 1) Díly, u kterých je oprava zákazníkem povinná. Pokud budete vyžadovat, aby vám tyto díly vyměnila

společnost HP, budou vám u tohoto servisu účtovány poplatky za cestu a práci. 2) Díly, u kterých je oprava zákazníkem volitelná. Tyto díly jsou také určeny pro servis CSR. Pokud však budete vyžadovat, aby vám tuto výměnu provedla společnost HP, může být tento servis proveden, aniž by byly účtovány další poplatky, v závislosti na typu záručního servisu, který se vztahuje na váš výrobek.

V závislosti na dostupnosti a na zeměpisných okolnostech budou díly určené pro servis CSR odeslány tak, aby vám byly doručeny následující pracovní den. Pokud to umožní zeměpisné podmínky, může vám být za zvláštní příplatek nabídnuta služba dodání stejný den nebo do čtyř hodin. Budete-li potřebovat pomoc, můžete volat do střediska technické podpory společnosti HP a technik vám pomůže po telefonu. V materiálech dodaných s dílem CSR vás bude společnost HP informovat, zda je nutné vrátit vadný díl společnosti HP. V případech, kdy společnost HP vyžaduje vrácení vadného dílu, je nutné vadný díl vrátit zpět během stanoveného časového období, obvykle pěti (5) pracovních dní. Vadný díl je nutné vrátit se související dokumentací, kterou najdete v přiloženém materiálu určeném pro odeslání. Pokud vadný díl nevrátíte, může vám společnost HP vyfakturovat příslušnou částku za náhradní díl. U servisu typu CSR uhradí společnost HP náklady na dopravu a na vrácení vadného dílu a určí kurýrní službu, kterou máte použít.

Zákaznická podpora

Získejte telefonickou podporu pro vaši zemi/oblast	Telefonní čísla určená pro vaši zemi/oblast naleznete na letáku, který byl součástí balení produktu, nebo na webové adrese www.hp.com/support/ .
Mějte po ruce název produktu, sériové číslo, datum zakoupení a popis problému.	
Můžete využít 24hodinovou internetovou podporu a stahovat softwarové nástroje a ovladače	www.hp.com/support/ljmf4101-4104plus
Objednání dalších služeb nebo smluv o údržbě se společností HP	www.hp.com/go/carepack
Registrace produktu	www.register.hp.com

B Program správy ekologických produktů

Ochrana životního prostředí

Společnost HP je uznávána jako výrobce kvalitních produktů z hlediska ochrany životního prostředí. Tento produkt byl navržen s několika vlastnostmi, které minimalizují jeho dopad na prostředí.

Výroba ozónu

Vyzařované emise ozónu byly pro tento produkt měřeny podle standardizované metody* a když byly tyto údaje o emisích aplikovány na očekávaný scénář vysokého používání v kancelářském prostoru**, společnost HP určila, že během tisku není vytvářeno žádné významné množství ozónu a hladiny jsou zcela v rámci aktuálních norem a pokynů pro kvalitu vzduchu v interiérech.

* Zkušební metoda k určení emisí kopírovacích zařízení s ohledem na získání certifikátu pro kancelářská zařízení s funkcí tisku; DE-UZ 205 – BAM, leden 2018.

** Na základě koncentrace ozónu při 2 hodinách tisku denně s originálním spotřebním materiálem HP v místnosti o objemu 30,6 krychlových metrů s mírou ventilace 0,68 výměny vzduchu za hodinu.

Spotřeba energie

Spotřeba energie v pohotovostním a úsporném režimu významně klesá. Šetří se tím přírodní zdroje i peníze, aniž by došlo ke snížení vysokého výkonu tohoto zařízení. Tisková zařízení a zařízení pro digitální zpracování obrazu společnosti HP označená logem ENERGY STAR® vyhovují požadavkům specifikací ENERGY STAR agentury United States Environmental Protection Agency v USA, které jsou kladeny na zařízení pro digitální zpracování obrazu. Produkty pro digitální zpracování obrazu vyhovující normě ENERGY STAR jsou opatřeny následující značkou:



Další informace o modelech zařízení pro digitální zpracování obrazu vyhovujících normě ENERGY STAR jsou uvedeny na adrese:

www.hp.com/go/energystar

Spotřeba toneru

V režimu EcoMode spotřebovává zařízení méně toneru, což může prodloužit životnost tiskové kazety. Společnost HP nedoporučuje trvalé používání režimu EcoMode. Při trvalém provozu tiskárny v režimu EcoMode hrozí, že zásoba toneru překoná životnost mechanických součástí tiskové kazety. Pokud se kvalita tisku začíná zhoršovat a nejsou-li výtisky přijatelné, je vhodné vyměnit tiskovou kazetu.

Použití papíru

Funkce ručního nebo automatického duplexního tisku tohoto produktu a schopnost tisknout více stránek na jeden list média mohou snížit spotřebu papíru a omezit vyplývající požadavky na přírodní zdroje.

Plast

Plastové součásti o hmotnosti nad 25 gramů jsou označeny podle mezinárodních norem, které zvyšují možnosti identifikace plastů pro účely recyklace na konci životnosti produktu.

Tiskové spotřební materiály HP LaserJet

Originální spotřební materiál HP byl vytvořen tak, aby byl šetrný k životnímu prostředí. S produkty HP při tisku snadno dosáhnete úspory prostředků i papíru. A na konci životnosti je díky nám snadné je zdarma recyklovat.¹

Všechny kazety HP navrácené v rámci programu HP Planet Partners procházejí vícefázovým recyklačním procesem, při kterém jsou materiály odděleny a rafinovány k použití jako suroviny do nových originálních kazet HP a spotřebních produktů. Žádné originální kazety HP vrácené prostřednictvím programu HP Planet Partners neskončí na skládce. Společnost HP nikdy použité kazety nedoplňuje ani znovu neprodává.

Chcete-li se zapojit do programu pro vrácení a recyklaci produktů HP Planet Partners, navštivte adresu www.hp.com/hprecycle. Informace o vrácení spotřebního tiskového materiálu HP získáte po výběru země/oblasti. U každého balení s novou tiskovou kazetou HP LaserJet jsou přiloženy také vícejazyčné informace o programu a související pokyny.

¹ Dostupnost programu se liší. Další informace naleznete na webových stránkách www.hp.com/hprecycle.

Papír

Tento produkt umožňuje použití recyklovaného a lehkého papíru (EcoFFICIENT™) splňujícího pokyny uvedené v dokumentu *Průvodce tiskovými médii pro řadu tiskáren HP LaserJet*. Tento výrobek je vhodný pro použití recyklovaného a lehkého papíru (EcoFFICIENT™) podle normy EN12281:2002.

Omezení materiálů

Tento produkt HP neobsahuje přísady rtuti.

Informace o bateriích

Tento produkt může obsahovat:

- polykarbonát-monofluorid-lithiovou (typ BR) nebo
- lithium-oxid manganičitou (typ CR)

baterii, která může po skončení životnosti vyžadovat zvláštní zacházení.

 **POZNÁMKA:** POZNÁMKA pouze pro typ CR: Chloristan materiál - může být použito zvláštní zacházení. Viz <http://dtsc.ca.gov/hazardouswaste/perchlorate>.

Gramáž: ~ 3 g

Umístění: Na základní desce

Lze uživatelsky vyjmout: Ne



廢電池請回收

Informace o recyklaci naleznete na adrese <http://www.hp.com/recycle> nebo se obraťte na místní úřady či asociaci Electronics Industries Alliance: <http://www.eiae.org>.

Likvidace vyřazených zařízení uživatelem (EU, Spojené království a Indie)

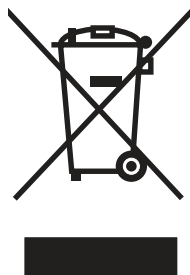

Tento symbol představuje zákaz likvidace produktu spolu s běžným komunálním odpadem. Vaší povinností je chránit životní prostředí a zdraví osob likvidací odpadního materiálu předáním na sběrném místě určeném k recyklaci použitých elektrických a elektronických zařízení. Více informací získáte, pokud budete kontaktovat místní služby pro likvidaci domácího odpadu, nebo na adrese: www.hp.com/recycle.

Recyklace elektronického hardwaru

Společnost HP doporučuje zákazníkům recyklaci použitého elektronického hardwaru. Další informace o recyklaci naleznete zde: www.hp.com/recycle.

Informace o recyklaci hardwaru v Brazílii



**Não descarte o
produto eletrônico
em lixo comum**

Este produto eletrônico e seus componentes não devem ser descartados no lixo comum, pois embora estejam em conformidade com padrões mundiais de restrição a substâncias nocivas, podem conter, ainda que em quantidades mínimas, substâncias impactantes ao meio ambiente. Ao final da vida útil deste produto, o usuário deverá entregá-lo à HP. A não observância dessa orientação sujeitará o infrator às sanções previstas em lei.

Após o uso, as pilhas e/ou baterias dos produtos HP deverão ser entregues ao estabelecimento comercial ou rede de assistência técnica autorizada pela HP.

Para maiores informações, inclusive sobre os pontos de recebimento, acesse:

www.hp.com.br/reciclar

WEEE (Turecko)

Türkiye Cumhuriyeti: AEEE Yönetmeliğine Uygundur

Chemické látky

Společnost HP cítí povinnost informovat své zákazníky o chemických látkách v našich produktech tak, aby vyhovovaly požadavkům předpisů, jako je například REACH (Směrnice Evropského parlamentu a Rady EU č. 1907/2006). Zprávu o chemikáliích v tomto produktu naleznete na adrese: www.hp.com/go/reach.

Údaje o výkonu výrobku podle nařízení Komise Evropské unie č. 1275/2008 a příslušné zákonné požadavky Spojeného království

Informace o spotřebě energie produktem včetně příkonu produktu v pohotovostním režimu s připojením k síti, když jsou všechny porty bezdrátové sítě aktivovány, najdete v části P14 „Další informace“ v prohlášení o vlivu produktu IT na životní prostředí na adrese www.hp.com/hpinfo/globalcitizenship/environment/productdata/itecodesktop-pc.html.

Ekologické informace SEPA Ecolabel (Čína)

中国环境标识认证产品用户说明

噪声大于 63.0 dB(A)的办公设备不宜放置于办公室内, 请在独立的隔离区域使用。

如需长时间使用本产品或打印大量文件, 请确保在通风良好的房间内使用。

如您需要确认本产品处于零能耗状态, 请按下电源关闭按钮, 并将插头从电源插座断开。

您可以使用再生纸, 以减少资源耗费。

Směrnice pro implementaci štítku China Energy Label pro tiskárnu, fax a kopírku

依据“复印机、打印机和传真机能源效率标识实施规则”，本打印机具有中国能效标签。根据“复印机、打印机和传真机能效限定值及能效等级”(“GB21521”)决定并计算得出该标签上所示的能效等级和TEC(典型能耗)值。

1. 能效等级

能效等级分为三个等级，等级1级能效最高。根据产品类型和打印速度标准决定能效限定值。

2. 能效信息

2.1 LaserJet 打印机和高性能喷墨打印机

- 典型能耗

典型能耗是正常运行 GB21521 测试方法中指定的时间后的耗电量。此数据表示为每周千瓦时 (kWh)。

标签上所示的能效数字按涵盖根据“复印机、打印机和传真机能源效率标识实施规则”选择的登记装置中所有配置的代表性配置测定而得。因此，本特定产品型号的实际能耗可能与标签上所示的数据不同。

有关规格的详细信息，请参阅 GB21521 标准的当前版本。

Prohlášení o omezení používání nebezpečných látek (Indie)

This product, as well as its related consumables and spares, complies with the reduction in hazardous substances provisions of the "India E-waste Rule 2016." It does not contain lead, mercury, hexavalent chromium, polybrominated biphenyls or polybrominated diphenyl ethers in concentrations exceeding 0.1 weight % and 0.01 weight % for cadmium, except where allowed pursuant to the exemptions set in Schedule 2 of the Rule.

Tabulka materiálu (Čína)

产品中有害物质或元素的名称及含量

The Table of Hazardous Substances/Elements and their Content

根据中国《电器电子产品有害物质限制使用管理办法》

As required by China's Management Methods for Restricted Use of Hazardous Substances in Electrical and Electronic Products



部件名称 Part Name	有害物质 Hazardous Substances					
	铅 Lead (Pb)	汞 Mercury (Hg)	镉 Cadmium (Cd)	六价铬 Hexavalent Chromium (Cr(VI))	多溴联苯 Polybrominated biphenyls (PBB)	多溴二苯醚 Polybrominated diphenyl ethers (PBDE)
打印引擎	X	O	O	O	O	O
复印机组件	X	O	O	O	O	O
控制面板	X	O	O	O	O	O
塑料外壳	O	O	O	O	O	O
格式化板组件	X	O	O	O	O	O
碳粉盒	X	O	O	O	O	O

表格依据SJ/T 11364 的规定编制。

This form has been prepared in compliance with the provisions of SJ/T 11364.

O: 表示该有害物质在该部件所有均质材料中的含量均在GB/T 26572 规定的限量要求以下。

O: Indicates that the content of said hazardous substance in all of the homogenous materials in the component is within the limits required by GB/T 26572.

X: 表示该有害物质至少在该部件的某一均质材料中的含量超出GB/T 26572 规定的限量要求。

X: Indicates that the content of said hazardous substance exceeds the limits required by GB/T 26572 in at least one homogenous material in the component.

此表中所有名称中含“X”的部件均符合中国 RoHS达标管理目录限用物质应用例外清单的豁免。

All parts named in this table with an "X" are in compliance with the China RoHS "List of Exceptions to RoHS Compliance Management Catalog (or China RoHS Exemptions)".

此表中所有名称中含“X”的部件均符合欧盟 RoHS 立法。

All parts named in this table with an "X" are in compliance with the European Union's RoHS Legislation.

注: 环保使用期限的参考标识取决于产品正常工作的温度和湿度等条件

Note: The referenced Environmental Protection Use Period Marking was determined according to normal operating use conditions of the product such as temperature and humidity.

Bezpečnostní listy (MSDS) spotřebního materiálu

Bezpečnostní listy (MSDS) spotřebního materiálu obsahujícího chemické látky (například toneru) jsou k dispozici na webových stránkách společnosti HP na adrese www.hp.com/go/msds.

EPEAT

Mnoho produktů HP bylo sestrojeno tak, aby splňovalo normu EPEAT. EPEAT je komplexní environmentální hodnocení, které slouží k označení ekologicky šetrných elektronických zařízení. Více informací o normě EPEAT naleznete na stránkách www.epeat.net. Více informací o produktech HP registrovaných v EPEAT naleznete na webu www.hp.com/hpinfo/globalcitizenship/environment/pdf/epeat_printers.pdf.

Tabulka materiálů (Tchaj-wan)

限用物質含有情況標示聲明書

Declaration of the Presence Condition of the Restricted Substances Marking

若要存取產品的最新使用指南或手冊，請前往 <http://www.hp.com/support>。選取**搜尋您的產品**，然後依照畫面上的指示繼續執行。

To access the latest user guides or manuals for your product. Go to

<http://www.support.hp.com>. Select **Find your product**, and then follow the on-screen instructions.

單元 Unit	限用物質及其化學符號 Restricted substances and its chemical symbols					
	鉛 Lead (Pb)	汞 Mercury (Hg)	鎘 Cadmium (Cd)	六價鉻 Hexavalent chromium (Cr ⁺⁶)	多溴聯苯 Polybrominated biphenyls (PBB)	多溴二苯醚 Polybrominated diphenyl ethers (PBDE)
列印引擎 Print engine	—	○	○	○	○	○
列印機組件 Print assembly	—	○	○	○	○	○
控制面板 Control panel	—	○	○	○	○	○
塑膠外殼 Plastic housing parts	○	○	○	○	○	○
格式化組件 Formatter	—	○	○	○	○	○

備考1. “超出0.1 wt %”及“超出0.01 wt %”係指限用物質之百分比含量超出百分比含量基準值。
Note 1: “Exceeding 0.1 wt %” and “exceeding 0.01 wt %” indicate that the percentage content of the restricted substance exceeds the reference percentage value of presence condition.

備考2. “○”係指該項限用物質之百分比含量未超出百分比含量基準值。
Note 2: “○” indicates that the percentage content of the restricted substance does not exceed the percentage of reference value of presence.

備考3. “—”係指該項限用物質為排除項目。
Note 3: The “—” indicates that the restricted substance corresponds to the exemption.

Další informace

Informace o těchto tématech v oblasti ochrany životního prostředí vám poskytnou:

- dokument o ekologickém profilu tohoto produktu a mnoha dalších podobných produktů HP,
- závazek společnosti HP chránit životní prostředí,
- systém ochrany životního prostředí společnosti HP.
- Program společnosti HP pro vrácení produktů na konci životnosti a recyklaci
- Bezpečnostní list (MSDS) spotřebního materiálu

Přejděte na stránku www.hp.com/go/environment.

Dále navštivte adresu www.hp.com/recycle.

C Informace o předpisech

Směrnice a předpisy

Kontrolní identifikační čísla modelu

Pro účely zákonné identifikace je výrobek označen kontrolním identifikačním číslem modelu. Nezaměňujte tato kontrolní čísla modelu za obchodní názvy ani za výrobní čísla.

Tabulka C-1 Kontrolní čísla modelu

Výrobní číslo modelu	Kontrolní číslo modelu
HP LaserJet Pro MFP 4101dwe	SHNGC-1801-01
HP LaserJet Pro MFP 4101fdne	SHNGC-1801-00
HP LaserJet Pro MFP 4101fdwe	SHNGC-1801-02
HP LaserJet Pro MFP 4102dwe	SHNGC-1801-01
HP LaserJet Pro MFP 4102fdne	SHNGC-1801-00
HP LaserJet Pro MFP 4102fdwe	SHNGC-1801-02

Regulační oznámení Evropské unie a Spojeného království

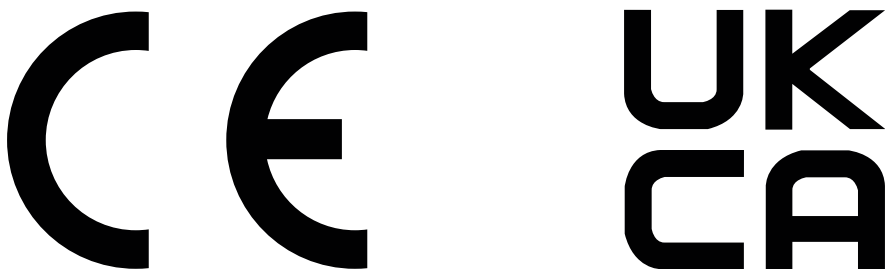

Produkty opatřené označením CE a UKCA jsou v souladu s jednou nebo více následujícími směrnice EU anebo ekvivalentními zákonnými předpisy Spojeného království dle potřeby: Směrnice pro nízkonapěťová elektrická zařízení 2014/35/EU, směrnice EMC 2014/30/EU, směrnice ekodesignu 2009/125/EC, RED 2014/53/EU a směrnice RoHS 2011/65/EU.

Soulad s těmito směrnice je hodnocen pomocí platných evropských harmonizačních norem. Úplné prohlášení o shodě EU a Spojeného království je k dispozici na internetové stránce: www.hp.com/go/certificates (zde vyhledejte název modelu produktu nebo jeho regulační číslo modelu (RMN), které lze nalézt na regulačním štítku.)

Kontaktní místo pro záležitosti týkající se předpisů je: E-mail: techregshelp@hp.com

Kontaktní místo pro záležitosti týkající se předpisů v EU je:

HP Deutschland GmbH, HP HQ-TRE, 71025 Boeblingen, Německo

Kontaktní místo pro záležitosti týkající se předpisů v UK je:

Předpisy FCC

Toto zařízení bylo testováno a bylo zjištěno, že splňuje limity stanovené pro digitální zařízení ve třídě B podle části 15 pravidel FCC. Tato omezení jsou navržena tak, aby poskytovala dostatečnou ochranu proti škodlivému rušení v obytných oblastech. Toto zařízení generuje, využívá a může vysílat vysokofrekvenční energii a v případě, že není instalováno a používáno v souladu s pokyny, může způsobit škodlivé interference s radiokomunikací. Nelze však zaručit, že k rušení v konkrétním případě nedojde. Pokud zařízení ruší příjem rádia nebo televize (to lze zjistit sledováním vlivu zapnutí a vypnutí zařízení), můžete zkusit omezit rušení pomocí následujících opatření:

- Přesměrujte nebo přemístěte přijímací anténu.
- Umístěte zařízení do větší vzdálenosti od přijímače.
- Připojte zařízení do zásuvky v jiném elektrickém okruhu, než je zapojený přijímač.
- Poradte se s prodejcem nebo zkušeným rozhlasovým či televizním technikem.

 **POZNÁMKA:** Jakékoli změny či úpravy tiskárny, které nejsou výslovně schváleny společností HP, mohou mít za následek ukončení oprávnění uživatele používat toto zařízení.

Limity pro třídu B podle části 15 předpisů FCC vyžadují použití stíněného kabelu rozhraní.

Kanada - Prohlášení o souladu s kanadskými průmyslovými standardy ICES-003

CAN ICES-003(B)/NMB-003(B)

Prohlášení VCCI (Japonsko)

VCCI 32-1 規定適合の場合

この装置は、クラスB機器です。この装置は、住宅環境で使用することを目的としていますが、この装置がラジオやテレビジョン受信機に近接して使用されると、受信障害を引き起こすことがあります。

取扱説明書に従って正しい取り扱いをして下さい。

VCCI — B

Pokyny pro napájecí kabel

Zkontrolujte, zda parametry zdroje napětí odpovídají jmenovitému napětí zařízení. Jmenovité napětí naleznete na štítku produktu. Tento produkt využívá buď 100-127 V stř., nebo 220-240 V stř. při 50/60 Hz.

Zapojte napájecí kabel mezi produkt a uzemněnou zásuvku střídavého proudu.

 **UPOZORNĚNÍ:** Používejte pouze napájecí kabel dodaný s produktem, jinak může dojít k poškození zařízení.

Prohlášení o napájecím kabelu (Japonsko)

製品には、同梱された電源コードをお使い下さい。
同梱された電源コードは、他の製品では使用出来ません。

Bezpečnost laseru

Centrum pro zařízení a radiologické zdraví (CDRH) Správy potravin a léčiv USA implementovalo předpisy pro laserová zařízení vyrobená od 1. srpna 1976. Shoda je povinná pro produkty prodávané v USA. Zařízení je certifikováno jako laserový produkt „1. třídy“ v rámci normy výkonu záření ministerstva zdravotnictví a veřejných služeb (DHHS) USA v souladu se zákonem o kontrole záření a zdraví a bezpečnosti z roku 1968. Jelikož záření vyzařované uvnitř zařízení je zcela uzavřeno v ochranném krytu a externích krytech, laserový paprsek nemůže uniknout během žádné fáze normální činnosti uživatele.

△ VAROVÁNÍ! Použití ovládacích prvků, provádění úprav nebo postupů jiných než těch uvedených v této uživatelské příručce může vést k vystavení nebezpečnému záření.

V ostatních záležitostech týkajících se regulací USA a Kanady, kontaktujte:

HP Inc.

1501 Page Mill Rd, Palo Alto, CA 94304, USA

E-mail: techregshelp@hp.com, telefon: +1 (650) 857-1501

Prohlášení o laseru pro Finsko

Luokan 1 laserlaite

HP LaserJet Pro MFP 4101dwe, 4101fdne, 4101fdwe, 4102dwe, 4102fdne, 4102fdwe, laserkirjoitin on käyttäjän kannalta turvallinen luokan 1 laserlaite. Normaalisessa käytössä kirjoittimen suojakotelo estää lasersäteiden pääsyn laitteen ulkopuolelle. Laitteen turvallisuusluokka on määritetty standardin EN 60825-1 (2014) mukaisesti.

VAROITUS!

Laitteen käyttäminen muulla kuin käyttöohjeessa mainitulla tavalla saattaa altistaa käyttäjän turvallisuusluokan 1 ylittävälle näkymättömälle lasersäteilylle.

WARNING!

Om apparaten används på annat sätt än i bruksanvisning specificerats, kan användaren utsättas för osynlig laserstrålning, som överskrider gränsen för laserklass 1.

HUOLTO

HP LaserJet Pro MFP 4101dwe, 4101fdne, 4101fdwe, 4102dwe, 4102fdne, 4102fdwe - kirjoittimen sisällä ei ole käyttäjän huollettavissa olevia kohteita. Laitteen saa avata ja huoltaa ainoastaan sen huoltamiseen koulutettu henkilö. Tällaiseksi huoltotoimenpiteeksi ei katsota väriainekasetin vaihtamista, paperiradan puhdistusta tai muita käyttäjän käsikirjassa lueteltuja, käyttäjän tehtäväksi tarkoitettuja ylläpitotoimia, jotka voidaan suorittaa ilman erikoistyökaluja.

VARO!

Mikäli kirjoittimen suojakotelo avataan, olet alttiina näkymättömälle lasersäteilylle laitteen ollessa toiminnassa. Älä katso säteeseen.

WARNING!

Om laserprinterns skyddshölje öppnas då apparaten är i funktion, utsätts användaren för osynlig laserstrålning. Betrakta ej strålen.

Tiedot laitteessa käytettävän laserdiodin säteilyominaisuuksista: Aallonpituus 775-795 nm Teho 5 m W Luokan 3B laser.

Prohlášení pro Skandinávii (Dánsko, Finsko, Norsko, Švédsko)

Dánsko:

Apparatets stikprop skal tilsattes en stikkontakt med jord, som giver forbindelse til stikproppens jord.

Finsko:

Laite on liitettävä suojakoskettimilla varustettuun pistorasiaan.

Norsko:

Apparatet må tilkoples jordet stikkontakt.

Švédsko:

Apparaten skall anslutas till jordat uttag.

Prohlášení o udělení značky GS (Německo)

Das Gerät ist nicht für die Benutzung im unmittelbaren Gesichtsfeld am Bildschirmarbeitsplatz vorgesehen. Um störende Reflexionen am Bildschirmarbeitsplatz zu vermeiden, darf dieses Produkt nicht im unmittelbaren Gesichtsfeld platziert werden.

Das Gerät ist kein Bildschirmarbeitsplatz gemäß BildscharbV. Bei ungünstigen Lichtverhältnissen (z. B. direkte Sonneneinstrahlung) kann es zu Reflexionen auf dem Display und damit zu Einschränkungen der Lesbarkeit der dargestellten Zeichen kommen.

Die Bildarstellung dieses Gerätes ist nicht für verlängerte Bildschirmtätigkeiten geeignet.

EAC (Eurasian Conformity) (Arménie, Bělorusko, Kazachstán, Kyrgystán, Rusko)



Өндіруші және өндіру мерзімі

HP Inc. Мекенжайы: 1501 Page Mill Road, Palo Alto, California 94304, U.S.

Өнімнің жасалу мерзімін табу үшін өнімнің қызмет көрсету жапсырмасындағы 10 таңбадан тұратын сериялық нөмірін қараңыз.

4-ші, 5-ші және 6-шы сандар өнімнің жасалған жылы мен аптасын көрсетеді. 4-ші сан жылын көрсетеді, мысалы «3» саны «2013» дегенді білдіреді.

5-ші және 6-шы сандары берілген жылдың қай аптасында жасалғанын көрсетеді, мысалы, «12» саны «12-ші» апта дегенді білдіреді.

Жергілікті өкілдіктері:

Ресей: 000 "ЭйчПи Инк",

Ресей Федерациясы, 125171, Мәскеу, Ленинград шоссесі, 16А блок 3,

Телефон/факс: +7 495 797 35 00 / +7 499 92132 50

Қазақстан: "ЭйчПи Глобал Трэйдинг Би.Ви." компаниясының Қазақстандағы филиалы, Қазақстан Республикасы, 050040, Алматы қ., Бостандық ауданы, Әл-Фараби даңғылы, 77/7,

Телефон/факс: +7 727 355 35 52



Производитель и дата производства

HP Inc. Адрес: 1501 Page Mill Road, Palo Alto, California 94304, U.S.

Дата производства зашифрована в 10-значном серийном номере, расположенном на наклейке со служебной информацией изделия.

4-я, 5-я и 6-я цифры обозначают год и неделю производства. 4-я цифра обозначает год, например, «3» обозначает, что изделие произведено в «2013» году.

5-я и 6-я цифры обозначают номер недели в году производства, например, «12» обозначает «12-ю» неделю.

Местные представители:

Россия: 000 "ЭйчПи Инк",

Российская Федерация, 125171, г. Москва, Ленинградское шоссе, 16А, стр.3,

Телефон/факс: +7 495 797 35 00 / +7 499 92132 50

Казахстан: Филиал компании "ЭйчПи Глобал Трэйдинг Би.Ви.", Республика Казахстан, 050040, г.

Алматы, Бостандыкский район, проспект Аль-Фараби, 77/7, Телефон/факс: + 7 727 355 35 52

Prohlášení o funkci přímého tisku prostřednictvím portu USB s certifikací BSMI pro Tchaj-wan

台灣 BSMI USB 埠 (Walk-up) 聲明

產品前端, 上方或側邊之 USB 埠 (walk-up 埠), 僅支持隨身碟.

Stabilita produktu

Nevytahujte současně více než jeden zásobník papíru.

Na zásobníky papíru nikdy nestoupejte.

Když zařízení přemisťujete nebo stěhujete, všechny zásobníky musí být zavřené.

Při zavírání zásobníků papíru do nich nevkládejte ruce.

Pokud je tiskárna vybavena klávesnicí a nepoužíváte ji, zavřete zásuvku s klávesnicí.

Prohlášení pro telekomunikaci (fax)

Prohlášení o faxovém kabelu

Některé produkty mohou, ale nemusí být dodány s faxovým/telefonním kabelem. Pokud kabel nebyl dodán, z důvodu snížení rizika požáru používejte pouze telekomunikační linkový kabel č. 26 AWG nebo větší.

Prohlášení EU pro provoz telekomunikačních zařízení

Tiskárna splňuje příslušné směrnice EU a zákonné předpisy Spojeného království, a nese proto označení CE a UKCA. Podrobnosti viz prohlášení o shodě s předpisy EU a Spojeného království vydané výrobcem.

Pro tiskárny s funkcí pro připojení k analogovým sítím PSTN:

Vzhledem k rozdílům mezi evropskými národními sítěmi PSTN nelze bezpodmínečně zaručit, že bude produkt správně fungovat na každém koncovém bodu sítě PSTN. Kompatibilita sítě závisí na výběru správného nastavení zákazníkem při přípravě na připojení k síti PSTN. Postupujte podle pokynů, které naleznete v uživatelské příručce. V případě potíží s kompatibilitou se sítí kontaktujte dodavatele zařízení nebo technickou podporu společnosti HP Inc. pro příslušnou zemi/oblast, kde se dané zařízení používá. Připojení do koncového bodu sítě PSTN může podléhat dalším požadavkům, stanoveným místním operátorem sítě PSTN.

Prohlášení New Zealand Telecom

The grant of a Telepermit for any item of terminal equipment indicates only that Telecom has accepted that the item complies with minimum conditions for connection to its network. It indicates no endorsement of the product by Telecom, nor does it provide any sort of warranty. Above all, it provides no assurance that any item will work correctly in all respects with another item of Telepermitted equipment of a different make or model, nor does it imply that any product is compatible with all of Telecom's network services.

This equipment may not provide for the effective hand-over of a call to another device connected to the same line.

This equipment shall not be set up to make automatic calls to the Telecom "111" Emergency Service.

This product has not been tested to ensure compatibility with the FaxAbility distinctive ring service for New Zealand.

Další prohlášení FCC pro telekomunikační zařízení (USA)

This equipment complies with Part 68 of the FCC rules and the requirements adopted by the ACTA. On the back of this equipment is a label that contains, among other information, a product identifier in the format US:AAAEQ##TXXXX. If requested, this number must be provided to the telephone company.

The REN is used to determine the quantity of devices, which may be connected to the telephone line. Excessive RENs on the telephone line may result in the devices not ringing in response to an incoming call. In most, but not all, areas, the sum of the RENs should not exceed five (5.0). To be certain of the number of devices that may be connected to the line, as determined by the total RENs, contact the telephone company to determine the maximum REN for the calling area.

This equipment uses the following USOC jacks: RJ11C.

FCC-compliant telephone cord, jack and modular plug should be used with this equipment. This equipment is designed to be connected to the telephone network or premises wiring using a compatible modular jack, which is Part 68 compliant. This equipment cannot be used on telephone company-provided coin service. Connection to Party Line Service is subject to state tariffs.

If this equipment causes harm to the telephone network, the telephone company will notify you in advance that temporary discontinuance of service may be required. If advance notice is not practical, the telephone company will notify the customer as soon as possible. Also, you will be advised of your right to file a complaint with the FCC if you believe it is necessary.

The telephone company may make changes in its facilities, equipment, operations, or procedures that could affect the operation of the equipment. If this happens, the telephone company will provide advance notice in order for you to make the necessary modifications in order to maintain uninterrupted service.

If trouble is experienced with this equipment, please see the numbers in this manual for repair and (or) warranty information. If the trouble is causing harm to the telephone network, the telephone company may request you remove the equipment from the network until the problem is resolved.

The customer can do the following repairs: Replace any original equipment that came with the device. This includes the toner cartridge, the supports for trays and bins, the power cord, and the telephone cord. It is recommended that the customer install an AC surge arrestor in the AC outlet to which this device is connected. This is to avoid damage to the equipment caused by local lightning strikes and other electrical surges.

Zákon na ochranu zákazníků telefonních společností (USA)

The Telephone Consumer Protection Act of 1991 makes it unlawful for any person to use a computer or other electronic device, including fax machines, to send any message unless such message clearly contains, in a margin at the top or bottom of each transmitted page or on the first page of the transmission, the date and time it is sent and an identification of the business, other entity, or individual sending the message and the telephone number of the sending machine or such business, or other entity, or individual. (The telephone number provided cannot be a 900 number or any other number for which charges exceed local or long distance transmission charges).

Požadavky Industry Canada CS-03

Notice: The Industry Canada label identifies certified equipment. This certification means the equipment meets certain telecommunications network protective, operational, and safety requirements as prescribed in the appropriate Terminal Equipment Technical Requirement document(s). The Department does not guarantee the equipment will operate to the user's satisfaction. Before installing this equipment, users should ensure that it is permissible for the equipment to be connected to the facilities of the local telecommunications company. The equipment must also be installed using an acceptable

method of connection. The customer should be aware that compliance with the above conditions may not prevent degradation of service in some situations. Repairs to certified equipment should be coordinated by a representative designated by the supplier. Any repairs or alterations made by the user to this equipment, or equipment malfunctions, may give the telecommunications company cause to request the user to disconnect the equipment. Users should ensure for their own protection that the electrical ground connections of the power utility, telephone lines, and internal metallic water pipe system, if present, are connected together. This precaution can be particularly important in rural areas.

⚠ UPOZORNĚNÍ: Users should not attempt to make such connections themselves, but should contact the appropriate electric inspection authority, or electrician, as appropriate. The Ringer Equivalence Number (REN) of this device is shown on the regulatory chassis label.

This product meets the applicable Innovation, Science and Economic Development Canada technical specifications.

The Ringer Equivalence Number (REN) indicates the maximum number of devices allowed to be connected to a telephone interface. The termination of an interface may consist of any combination of devices subject only to the requirement that the sum of the RENs of all the devices not exceed five (5).

The standard connecting arrangement code (telephone jack type) for equipment with direct connections to the telephone network is CA11A.

Remarque: L'étiquette Industrie Canaca identifie un équipement certifié. Cette certification signifie que l'équipement satisfait à certaines exigences en matière de protection, d'exploitation et de sécurité du réseau de télécommunications, conformément au(x) document(s) sur les exigences techniques relatives à l'équipement terminal. Le Ministère ne garantit pas que l'équipement donnera satisfaction à l'utilisateur. Avant d'installer cet équipement, les utilisateurs doivent s'assurer qu'ils sont autorisés à connecter l'équipement aux installations de l'entreprise locale de télécommunications. L'équipement doit également être installé via une méthode de connexion appropriée. Le client doit être conscient que le respect des conditions ci-dessus ne peut pas empêcher la dégradation du service dans certaines situations. Les réparations de l'équipement certifié doivent être coordonnées par un représentant désigné par le fournisseur. Toute réparation ou modification apportée par l'utilisateur à cet équipement ou tout dysfonctionnement de l'équipement peut amener l'entreprise de télécommunications à demander à l'utilisateur de débrancher l'équipement. Pour leur propre protection, les utilisateurs doivent s'assurer que les connexions électriques à la terre du service public d'électricité, des lignes téléphoniques et, le cas échéant, des conduites d'eau métalliques internes sont raccordées ensemble. Cette précaution peut être particulièrement importante dans les zones rurales.

⚠ UPOZORNĚNÍ: Les utilisateurs ne doivent pas tenter d'effectuer eux-mêmes de tels raccordements, mais doivent prendre contact avec les services d'inspection électrique appropriés ou avec un électricien, selon le cas. Le numéro d'équivalence de sonnerie (REN) de cet appareil est indiqué sur l'étiquette réglementaire du châssis.

Ce produit est conforme aux spécifications techniques applicables d'Innovation, Sciences et Développement économique Canada.

Le numéro d'équivalence de sonnerie (REN) indique le nombre maximum d'appareils pouvant être connectés à une interface téléphonique. La terminaison d'une interface peut consister en n'importe quelle combinaison de dispositifs, à la seule condition que la somme des REN de tous les dispositifs ne dépasse pas cinq (5).

Le code de raccordement standard (type prise téléphonique) pour les appareils directement raccordés au réseau téléphonique est CA11A.

Symbol společnosti Japan Telecom

この製品には、認定済みファックス モジュールが含まれています。

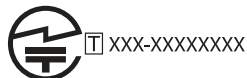

認証番号 (XXX XXXXXXXXX) は、HP アナログ ファックス アクセサリにあります。

Bělorusko

В соответствии с Постановлением Совета Министров Республики Беларусь от 24 мая 2017 года № 383 (об описании и порядке применения знака соответствия к техническому регламенту Республики Беларусь) продукция, требующая подтверждения соответствия техническому регламенту Республики Беларусь, размещенная на рынке Республики Беларусь, должна быть маркирована знаком соответствия TP BY.



Prohlášení k bezdrátovému připojení

Oznámení o evropských předpisech

Bezdrátové funkce v Evropě

Produkty s rádiovým modulem 802.11b/g/n nebo Bluetooth

Tento produkt pracuje na rádiové frekvenci 2 400 MHz až 2 483,5 MHz, s výkonem vysílače max. 20 dBm (100 mW).

Produkty s rádiovým modulem 802.11a/b/g/n**UPOZORNĚNÍ:** Bezdrátová síť LAN IEEE802.11x

s frekvenčním pásmem 5,15–5,35 GHz je ve všech členských zemích Evropské unie, zemích EFTA (Island, Norsko, Lichtenštejnsko) a většině ostatních evropských zemí (např. Švýcarsko, Turecko, Srbská republika) omezena **pouze na vnitřní použití**. Používání této aplikace WLAN venku může vést k problémům s rušením stávajících rádiových služeb.

Toto zařízení pracuje na rádiových frekvencích mezi 2 400 MHz a 2 483,5 MHz a mezi 5 170 MHz a 5 710 MHz, s výkonem vysílače max. 20 dBm (100 mW).

Prohlášení o dodržování předpisu FCC - USA

Exposure to radio frequency radiation

- ⚠ **UPOZORNĚNÍ:** The radiated output power of this device is far below the FCC radio frequency exposure limits. Nevertheless, the device shall be used in such a manner that the potential for human contact during normal operation is minimized.

In order to avoid the possibility of exceeding the FCC radio frequency exposure limits, human proximity to the antenna shall not be less than 20 cm during normal operation.

This device complies with Part 15 of FCC Rules. Operation is subject to the following two conditions: (1) this device may not cause interference, and (2) this device must accept any interference, including interference that may cause undesired operation of the device.

⚠ UPOZORNĚNÍ: Based on Section 15.21 of the FCC rules, changes of modifications to the operation of this product without the express approval by HP may invalidate its authorized use.

Prohlášení pro Austrálii

This device incorporates a radio-transmitting (wireless) device. For protection against radio transmission exposure, it is recommended that this device be operated no less than 20 cm from the head, neck, or body.

Brazílie: (portugalština)

Este equipamento não tem direito à proteção contra interferência prejudicial e não pode causar interferência em sistemas devidamente autorizados.

Para maiores informações consulte o site da ANATEL - www.anatel.gov.br

Prohlášení pro Kanadu

For Indoor Use. This digital apparatus does not exceed the Class B limits for radio noise emissions from digital apparatus as set out in the radio interference regulations of the Canadian Department of Communications. The internal wireless radio complies with RSS 210 of Industry Canada.

Pour l'usage d'intérieur. Le présent appareil numérique n'émet pas de bruits radioélectriques dépassant les limites applicables aux appareils numériques de Classe B prescrites dans le règlement sur le brouillage radioélectrique édicté par le Ministère des Communications du Canada. Le composant RF interne est conforme à la norme CNR-210 d'Industrie Canada.

Produkty s 5GHz provozem podle ministerstva průmyslu Kanady

⚠ UPOZORNĚNÍ: When using IEEE 802.11a wireless LAN, this product is restricted to indoor use, due to its operation in the 5.15- to 5.25-GHz frequency range. Industry Canada requires this product to be used indoors for the frequency range of 5.15 GHz to 5.25 GHz to reduce the potential for harmful interference to co-channel mobile satellite systems. High-power radar is allocated as the primary user of the 5.25- to 5.35-GHz and 5.65- to 5.85-GHz bands. These radar stations can cause interference with and/or damage to this device.

Lors de l'utilisation d'un réseau local sans fil IEEE 802.11a, ce produit est réservé à une utilisation en intérieur en raison de sa plage de fréquences, comprise entre 5,15 et 5,25 GHz. Industrie Canada recommande l'utilisation en intérieur de ce produit pour la plage de fréquences comprise entre 5,15 et 5,25 GHz afin de réduire les interférences nuisibles potentielles avec les systèmes de satellite portables utilisant le même canal. Le radar à haute puissance est défini comme étant le principal utilisateur des bandes 5,25 à 5,35 GHz et 5,65 à 5,85 GHz. Ces stations radar peuvent provoquer des interférences sur ce périphérique et/ou l'endommager.

Vystavení rádiovým frekvencím (Kanada)

⚠ VAROVÁNÍ! Exposure to Radio Frequency Radiation The radiated output power of this device is below the Industry Canada radio frequency exposure limits. Nevertheless, the device should be used in such a manner that the potential for human contact is minimized during normal operation.

To avoid the possibility of exceeding the Industry Canada radio frequency exposure limits, human proximity to the antennas should not be less than 20 cm.

AVERTISSEMENT! Exposition aux émissions de fréquences radio. La puissance de sortie émise par ce périphérique est inférieure aux limites fixées par Industrie Canada en matière d'exposition aux fréquences radio. Néanmoins, les précautions d'utilisation du périphérique doivent être respectées afin de limiter tout risque de contact avec une personne.

Upozornění o předpisech v Evropské unii

Telekomunikační funkce tohoto produktu mohou být používány v následujících zemích/oblastech Evropy:

Rakousko, Belgie, Bulharsko, Kypr, Česká republika, Dánsko, Estonsko, Finsko, Francie, Německo, Řecko, Maďarsko, Island, Irsko, Itálie, Lotyšsko, Lichtenštejnsko, Litva, Lucembursko, Malta, Nizozemsko, Norsko, Polsko, Portugalsko, Rumunsko, Slovenská republika, Slovinsko, Španělsko, Švédsko, Švýcarsko a Spojené království.

Čínské prohlášení o bezdrátovém připojení CMIIT

中国无线电发射设备通告

型号核准代码显示在产品本体的铭牌上。

Oznámení pro použití v Japonsku

この機器は技術基準適合証明又は工事設計認証を受けた無線設備を搭載しています。

Oznámení pro použití v Rusku

Существуют определенные ограничения по использованию беспроводных сетей (стандарта 802.11 b/g) с рабочей частотой 2,4 ГГц. Данное оборудование может использоваться внутри помещений с использованием диапазона частот 2400-2483,5 МГц (каналы 1-13). При использовании внутри помещений максимальная эффективная изотропно-излучаемая мощность (ЭИИМ) должна составлять не более 100мВт.

Prohlášení pro Mexiko

Aviso para los usuarios de México

"La operación de este equipo está sujeta a las siguientes dos condiciones: (1) es posible que este equipo o dispositivo no cause interferencia perjudicial y (2) este equipo o dispositivo debe aceptar cualquier interferencia, incluyendo la que pueda causar su operación no deseada."

Para saber el modelo de la tarjeta inalámbrica utilizada, revise la etiqueta regulatoria de la impresora.

Prohlášení pro Tchaj-wan

取得審驗證明之低功率射頻器材，非經核准，公司、商號或使用者均不得擅自變更頻率、加大功率或變更原設計之特性及功能。低功率射頻器材之使用不得影響飛航安全及干擾合法通信；經發現有干擾現象時，應立即停用，並改善至無干擾時方得繼續使用。前述合法通信，指依電信管理法規定作業之無線電通信。低功率射頻器材須忍受合法通信或工業、科學及醫療用電波輻射性電機設備之干擾。

Prohlášení NCC pro Tchaj-wan

應避免影響附近雷達系統之操作。

高增益指向性天線只得應用於固定式點對點系統。

Prohlášení pro Koreu

무선 전용제품:

해당 무선설비는 전파혼신 가능성이 있으므로 인명안전과 관련된 서비스는 할 수 없음.

(무선모듈제품이설치되어있는경우)

Prohlášení o bezdrátovém připojení pro Thajsko

เครื่องวิทยุคมนาคมนี้มีระดับ การแผ่คลื่นแม่เหล็กไฟฟ้าสอดคล้องตามมาตรฐานความปลอดภัย ต่อสุขภาพของมนุษย์จากการใช้เครื่องวิทยุคมนาคมที่คณะกรรมการกิจการโทรคมนาคมแห่งชาติประกาศกำหนด

This radio communication equipment has the electromagnetic field strength in compliance with the Safety Standard for the Use of Radio Communication Equipment on Human Health announced by the National Telecommunications Commission.

Prohlášení ke čtečce RFID / technologii NFC

Prohlášení k zařízení s krátkým dosahem - Čína

若产品为微功率短距离无线电发射设备，在此承诺：本设备符合《微功率短距离无线电发射设备目录和技术要求》，不得擅自做任何改变，不会对其他合法的无线电台(站)产生有害干扰，也不会提出免受有害干扰保护，不会在任何管制区域内使用。

Rejstřík

A

Adresář
nastavení 61
AirPrint 50, 52
akustické specifikace 13
alternativní režim hlavičkového
papíru 15
aplikace
stahování 82

B

bezdrátová síť
odstraňování problémů 154
Bezpečnostní listy (MSDS)
spotřebního materiálu 179, 184

Č

čísla dílů
náhradní díly 28
příslušenství 27
spotřební materiál 27, 28
tonerové kazety 27, 34
čištění
cesta papíru 133
pracovní plocha skeneru 146,
151

D

Domovská stránka tiskárny HP,
použití 83
dotyková obrazovka
umístění prvků 4
duplex 55
duplexní jednotka
uvíznutý papír 100
uvolnění uvíznutého
papíru 129
duplexní tisk
Počítače Mac 43
duplexní tisk (oboustranný)
nastavení (Windows) 40
Windows 40
dynamické zabezpečení
toneru v kazetě 29

E

EAC (Eurasian Conformity) 188,
192
elektronické faxy
odesílání 75

F

fax
odeslání ze softwaru 75
rychlé vytáčení 75, 79
řešení obecných
problémů 157, 159
faxování
z počítače (Windows) 75
z podavače dokumentů 75
ze skleněné desky skeneru 75
firmware
aktualizace 90
fixační jednotka
uvíznutý papír 100
formátovací modul
umístění 3
funkce zabezpečení 88

H

hmotnost, tiskárna 11
HP ePrint 52
HP EWS, použití 83
HP Web Jetadmin 90

CH

chránit kazety 29, 32

I

Integrovaný webový server HP
funkce 83
přiřazení hesel 88
Integrovaný webový server HP
(EWS)
funkce 83

J

jednotky USB flash
tisk z 53
Jetadmin, HP Web 90

K

kazeta
dynamické zabezpečení 29
výměna 35
vyměnit 34
kazety
čísla objednávek 34
jiný výrobce 161, 172
recyklace 179, 180
záruka 161, 171
kontrolní seznam
bezdrátové připojení 154
řešení potíží s faxem 157
kopírování
jednotlivé kopie 55
nastavení formátu a typu
papíru 146
oboustranné dokumenty 55
okraje dokumentů 146, 149
optimalizace pro text nebo
obrázky 146
přehled 55
více kopií 55
kvalita obrazu
kontrola stavu tonerové
kazety 133, 134

L

Licence Open source 2
licence, software 161, 173
likvidace na konci životnosti 179,
180
likvidace, konec životnosti 179,
180

M

Microsoft Word, faxování z
aplikace 75
mobilní tisk
Zařízení Android 50, 53
mobilní tisk, podporovaný
software 10

N

Nabídka Aplikace 82
nádobka na odpadní toner
umístění 3

- náhradní díly
 - čísla dílů 28
- napájení
 - spotřeba 13
- nápověda online, ovládací panel 92
- nápověda, ovládací panel 92
- nastavení EconoMode 88, 133
- nastavení ovladače Mac
 - Uložení úlohy 45
- nastavení sítě 85
- nastavení sítě IP
 - konfigurace 85
- nastavení skenování
 - skenování do e-mailu 59
 - skenování do počítače 66
 - skenování do síťové složky 62
 - skenování na server
 - SharePoint 65
- nebezpečí zasažení elektrickým proudem 2

O

- obálky
 - orientace 25
 - plnění 25
- objednávání
 - spotřební materiál a příslušenství 27
- oboustranné kopírování 55
- oboustranný tisk
 - automaticky (Windows) 41
 - nastavení (Windows) 40
 - Počítače Mac 43
 - ručně (Mac) 43
 - ruční (Windows) 40
 - Windows 40
- odesílání faxů
 - ze softwaru 75
- odpad, likvidace 179, 181
- odstranění
 - uložené úlohy 45, 50
- odstraňování problémů
 - bezdrátová síť 154
 - faxy 157
 - kabelová síť 152
 - kontrola stavu tonerové kazety 133, 134
 - kvalita tisku 133
 - problémy s podáváním papíru 95
 - problémy se sítí 152
- ochrana kazet 29, 32
- omezení materiálů 179, 180

- online podpora 92, 161, 178
- operační systémy,
 - podporované 9
- originální tiskové kazety HP 29, 30
- ovládací panel
 - nápověda 92
 - umístění 2
 - umístění prvků 4
- ovladače, podporované 9

P

- padělaný spotřební materiál 161, 172
- paměť
 - zahrnuto 7
- paměťový čip (toner)
 - umístění 34
- paměťový čip, tonerová kazeta
 - popis 161, 173
- papír
 - výběr 133, 136
- papír, objednávání 27
- Péče o zákazníky HP 92, 161, 178
- plnění
 - papír v zásobníku 1 15
 - papír v zásobníku 2 19
 - papír v zásobníku 3 22
- počet kopií, změna 55
- počet stránek za minutu 7
- podavač dokumentů 55
 - faxování z 75
 - kopírování oboustranných dokumentů 55
 - problémy s podáváním papíru 99
 - uvíznutý papír 100, 102
- podpora
 - online 92, 161, 178
- podporované operační systémy 9
- požadavky na prohlížeč
 - Integrovaný webový server HP 83
- požadavky na systém
 - Integrovaný webový server HP 83
- požadavky na webový prohlížeč
 - Integrovaný webový server HP 83
- pravý spotřební materiál 161, 172
- problémy s kvalitou obrazu
 - příklady a řešení 132

- problémy s vyjímáním papíru
 - řešení 95, 97
- prodleva automatického vypnutí nastavení 88
- Program správy ekologických produktů 179
- Prohlášení EMC pro Koreu 188
- Prohlášení EMI pro Tchaj-wan 188
- Prohlášení k zařízení s krátkým dosahem - Čína 199
- prohlášení o bezpečnosti 188, 190
- prohlášení o bezpečnosti laseru 188, 190
- Prohlášení o bezpečnosti laseru pro Finsko 188, 190
- Prohlášení VCCI pro Japonsko 188, 189
- Předpisy FCC 188
- příhrádka, výstupní umístění 2
- přiložené baterie 179, 180
- přímý tisk z portu USB 53
- přípojka pro napájení umístění 3
- příslušenství
 - čísla dílů 27
 - objednávání 27

R

- recyklace 179, 180
 - elektronický hardware 179, 181
- recyklace elektronického hardwaru 179, 181
- recyklace hardwaru, Brazílie 179, 182
- rozměry, tiskárna 11
- ruční oboustranný tisk
 - Počítače Mac 43
 - Windows 40
- rušení bezdrátové sítě 154, 157
- rychlé vytáčení
 - odstranění položek 79
 - programování 75
 - úprava položek 79

Ř

- řešení potíží
 - přehled 92
 - uvíznutý papír 100
- řešení potíží s faxem
 - kontrolní seznam 157
- řešení problémů
 - fax 157, 159

S

- Seznamy kontaktů
 - nastavení 61
- sítě
 - HP Web Jetadmin 90
 - podporováno 7
- skener
 - čištění skla 146, 151
 - faxování z 75
- skenování
 - do e-mailu 67
 - do počítače 69
 - do SharePoint 68
 - do síťové složky 68
 - na jednotku USB 67
 - pomocí softwaru HP Easy Scan (macOS) 58
 - ze softwaru HP Scan (Windows) 58
- Skenovat do e-mailu
 - nastavit pomocí serveru EWS 61
- Skenovat do složky
 - nastavit pomocí serveru EWS 64
- sklo, čištění 146, 151
- software
 - licenční smlouva na software 161, 173
 - odesílání faxů 75
- Software HP Easy Scan (macOS) 58
- Software Skenování HP (Windows) 58
- soukromý tisk 45
- spotřební materiál
 - čísla dílů 27, 28
 - jiný výrobce 161, 172
 - nastavení spodní mezní hodnoty 93
 - objednávání 27
 - padělek 161, 172
 - použití při nedostatku 93
 - recyklace 179, 180
 - výměna tonerové kazety 34
 - výměna tonerových kazet 35
- spotřební materiál od jiného výrobce než HP 161, 172
- stránky na list
 - výběr (Mac) 43
 - výběr (Windows) 40

T

- technická podpora
 - online 92, 161, 178
- telefonní seznam, fax
 - přidání položek 75, 79
- tisk
 - přehled 40
 - uložené úlohy 45
 - z jednotek USB flash 53
- tisk na obě strany
 - nastavení (Windows) 40
 - Počítače Mac 43
 - ruční, Windows 40
 - Windows 40
- tisk pomocí protokolu Wi-Fi Direct 50
- Tisk pomocí protokolu Wi-Fi Direct 50
- tiskárna
 - přehled 1
- tisková média
 - plnění zásobníku 1 15
- tiskové ovladače, podporované 9
- Tlačítko Domů
 - umístění 4
- Tlačítko Nápověda
 - umístění 4
- tlačítko Odhlásit
 - umístění 4
- tlačítko Přihlásit
 - umístění 4
- tonerová kazeta
 - nastavení spodní mezní hodnoty 93
 - použití při nedostatku 93
 - součásti 34
 - vyměnit 34
- Tonerová kazeta
 - uvíznutý papír 121
- tonerové kazety
 - čísla dílů 27, 34
 - čísla objednávek 34
 - jiný výrobce 161, 172
 - paměťové čipy 161, 173
 - recyklace 179, 180
 - součásti 34
 - V/z tonerové kazety
 - výměna 35
 - záruka 161, 171
- toner v kazetě
 - dynamické zabezpečení 29
- typ papíru
 - výběr (Windows) 40

typy papíru

výběr (Mac) 43

U

- ukládání úloh
 - se systémem Windows 45
- úlohy, uložené
 - Nastavení systému Mac 45
 - odstranění 45, 50
 - tisk 45
 - vytváření (Windows) 45
- uložené úlohy
 - odstranění 45, 50
 - tisk 45
 - vytváření (Mac) 45
 - vytváření (Windows) 45
- uložení tiskových úloh 45
- úložiště, úloha
 - Nastavení systému Mac 45
- úsporná nastavení 88
- uvíznutí papíru
 - duplexní jednotka 100, 129
 - fixační jednotka 100
 - místa 100, 101
 - podavač dokumentů 100, 102
 - tonerová kazeta 121
 - výstupní přihrádka 100, 125
 - Zásobník 1 100, 105
 - Zásobník 2 100, 110
 - Zásobník 3 116
 - Zásobník na 550 listů 100, 116
- uvíznutý papír
 - duplexní jednotka 100, 129
 - fixační jednotka 100
 - místa 100, 101
 - podavač dokumentů 100, 102
 - Tonerová kazeta 121
 - výstupní přihrádka 100, 125
 - Zásobník 1 100, 105
 - Zásobník 2 100, 110
 - Zásobník 3 116
 - Zásobník na 550 listů 100, 116

V

- více stránek na list
 - tisk (Mac) 43
 - tisk (Windows) 40
- výběr
 - orientace zásobníku 2 21
 - plnění zásobníku 1 15
 - plnění zásobníku 2 19
 - plnění zásobníku 3 22
 - uvíznutý papír 100
 - zásobník 1 orientace 15, 18

- zásobník 3 orientace 24
- výměna
 - tonerové kazety 35
- vyměnit
 - tonerová kazeta 34
- vypínač
 - umístění 2
- vypínač napájení
 - umístění 2
- výrobek neobsahující rtuť 179, 180
- výstupní přihrádka
 - umístění 2
 - uvolnění uvíznutého papíru 100, 125

W

- Webové služby
 - aktivace 82
 - aplikace 82
- Webové služby HP
 - aktivace 82
 - aplikace 82
- webové stránky
 - HP Web Jetadmin, stažení 90
- Webové stránky
 - Bezpečnostní listy (MSDS)
 - spotřebního materiálu 179, 184
 - hlášení podvodu 161, 172
 - zákaznická podpora 92, 161, 178
- webové stránky proti podvodům 161, 172
- Webové stránky společnosti HP pro nahlášení podvodu 161, 172
- Wi-Fi Direct Print 10
- Windows
 - faxování z 75
- Word, faxování z aplikace 75

Z

- zákaznická podpora
 - online 92, 161, 178
- záruka
 - licence 161, 173
 - oprava provedená zákazníkem 161, 177
 - produkt 161
 - produktu 161
 - tonerové kazety 161, 171
- Zařízení Android
 - tisk z 50, 53

- zásady kontroly původu kazet 29, 30
- Zásobník 1
 - orientace papíru 15, 18
 - uvíznutý papír 100, 105
 - ukládání obálek 25
- Zásobník 2
 - orientace papíru 21
 - plnění 19
 - uvíznutý papír 100, 110
- Zásobník 3
 - orientace papíru 24
 - plnění 22
 - uvíznutý papír 116
- Zásobník na 550 listů
 - uvíznutý papír 100, 116
- zásobníky
 - kapacita 7
 - umístění 2
 - zahrnuto 7
- zásobníky na 550 listů papíru
 - čísla dílů 27
- zásobníky papíru
 - čísla dílů 27
 - přehled 15
- zpoždění spánku
 - nastavení 88